



VÝROČNÁ SPRÁVA **2015**



**REKREAČNÉ SLUŽBY
MESTA SENICA**



OBSAH

Základné informácie o spoločnosti.....	3
Organizačná a personálna štruktúra spoločnosti.....	4
Hlavné činnosti spoločnosti.....	6
Prevádzkované zariadenia (strediská) spoločnosti.....	8
Majetok spoločnosti.....	17
Výsledok hospodárskej činnosti spoločnosti.....	20
Finančná analýza spoločnosti.....	36
Ďalšie aktivity spoločnosti.....	40

ZÁKLADNÉ INFORMÁCIE O SPOLOČNOSTI

Mestské zastupiteľstvo v Senici na svojom 13. riadnom zasadaní konanom dňa 30. októbra 2008 schválilo založenie obchodnej spoločnosti Rekreačné služby mesta Senica, spol. s r.o. (ďalej len „RSMS, spol. s r.o.“ alebo „spoločnosť“), ktoré bolo prijaté uznesením č. 13/08/M/1. Mesto Senica dňa 20. novembra 2008 na základe uznesenia č. 13/08/M/2 spísalo zakladateľskú listinu, kde zakladateľom a jediným spoločníkom RSMS, spol. s r.o. je Mesto Senica.

Názov spoločnosti:	Rekreačné služby mesta Senica, spol. s r.o.
Právna forma:	Spoločnosť s ručením obmedzeným
Sídlo spoločnosti:	Tehelná 1152/53, 905 01 Senica
IČO:	44 525 371
DIČ:	2022735528
IČ DPH:	SK2022735528
Zakladateľ spoločnosti:	Mesto Senica Štefánikova 1408/56 905 25 Senica IČO: 00 309 974
Spoločnosť zapísaná v:	Obchodný register Okresného súdu Trnava, Oddiel: Sro, vložka č. 23091/T
Spoločníci:	Mesto Senica Štefánikova 1408/56 905 25 Senica IČO: 00 309 974
Konateľ/riaditeľ:	Mgr. Ľubomír Štvrtecký
Dozorná rada:	Ing. Pavol Kalman Bc. Pavol Krutý Ing. Róbert Mozolič

ORGANIZAČNÁ A PERSONÁLNA ŠTRUKTÚRA SPOLOČNOSTI

Zakladateľom a jediným spoločníkom spoločnosti je Mesto Senica, so sídlom Štefánikova 1408/56, 905 25 Senica, IČO: 00 309 974.

Valné zhromaždenie spoločníkov je najvyšším orgánom spoločnosti. Spoločnosť má jediného spoločníka Mesto Senica, ktorý vykonáva pôsobnosť valného zhromaždenia.

Rozhodnutie jediného spoločníka urobené pri výkone pôsobnosti valného zhromaždenia musí mať písomnú formu a musí ho spoločník podpísať.

Zasadnutie valného zhromaždenia zvoláva konateľ. Konateľ je povinný zvolávať zasadnutie valného zhromaždenia najmenej 1 krát za rok, v lehote najneskôr do 30.9..

Konateľ je štatutárnym orgánom spoločnosti. Konateľom môže byť len fyzická osoba a vymenúva ho valné zhromaždenie. Konateľ predkladá valnému zhromaždeniu na schválenie riadnu a mimoriadnu individuálnu účtovnú závierku a návrh na rozdelenie zisku alebo úhrady strát. Konateľ spoločnosti predkladá valnému zhromaždeniu na prerokovanie spolu s riadnou alebo mimoriadnou účtovnou závierkou aj výročnú správu.

Spoločnosť je rozdelená na ekonomický a prevádzkový úsek a riadi ju konateľ, ktorý je zároveň aj jej riaditeľom. Na ekonomickom úseku sa vedie agenda účtovníctva, majetku, personalistiky a miezd. Úsek zároveň úzko spolupracuje s externým účtovným poradcom. Prevádzkový úsek zabezpečuje organizáciu všetkých jednotlivých stredísk spoločnosti t.j. poskytovanie služieb, opravy, údržbu a materiálovo - technické zabezpečenie. Do tohto úseku patrí ja autobusová doprava.

Obrázok č. 1: Organizačná štruktúra spoločnosti

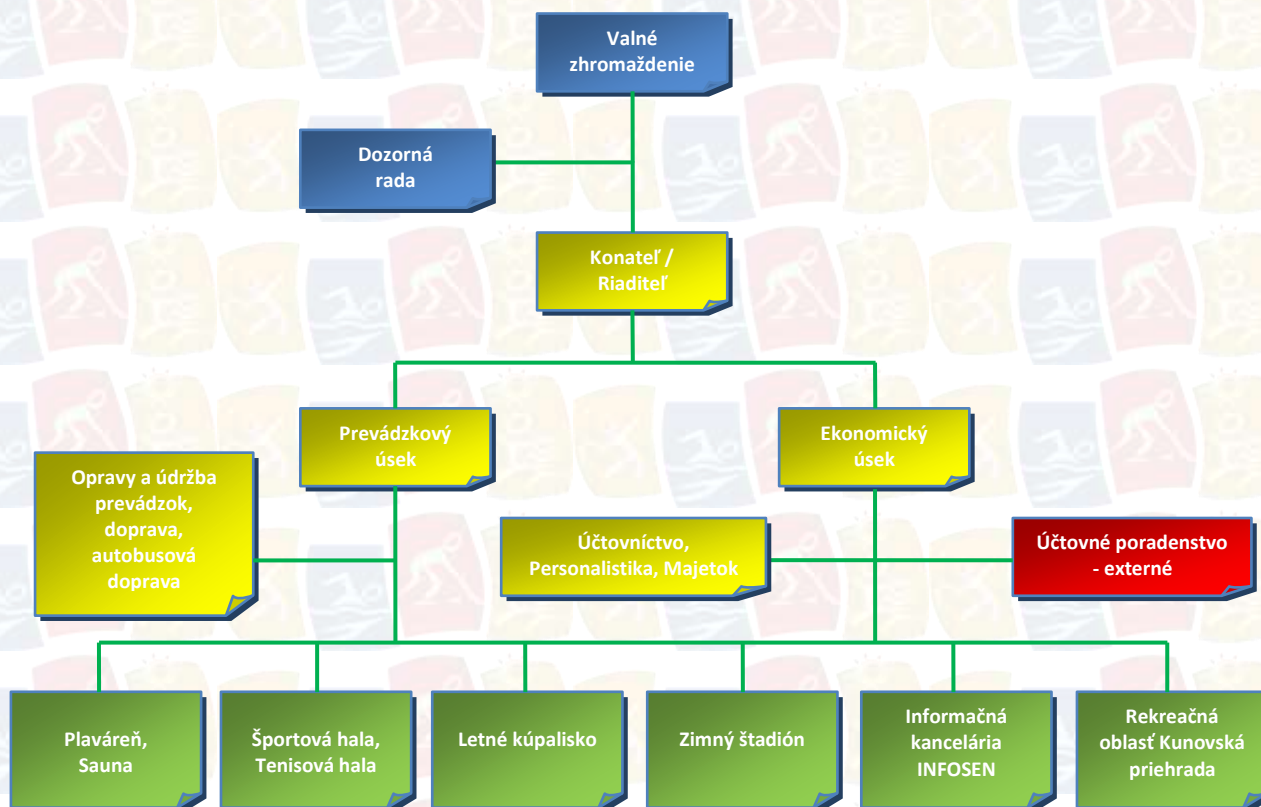

V čele spoločnosti stojí riaditeľ, ktorý ju riadi a organizuje. Súčasne tiež zodpovedá za celú jej činnosť a informuje spoločníka o všetkých jej záležitostiach a obchodoch. Ak o to spoločník požiadajú, predloží mu na vyžiadanie potrebné dokumenty a nechá ho nahliadnúť do obchodnej a účtovnej evidencie spoločnosti.

Vedúci ekonomického úseku zodpovedá za účtovnú, majetkovú, personálnu a mzdovú agendu celej spoločnosti. Na tomto úseku sa vedie hotovostná pokladňa spoločnosti, prebieha potrebná komunikácia s dotknutými úradmi, pripravujú sa podľa potreby operatívne prehľady o priebežnom hospodárení spoločnosti a vybrané administratívne podklady.

Prevádzkový vedúci zodpovedá za prevádzku autobusovej dopravy a za bežnú činnosť jednotlivých prevádzok (stredísk) spoločnosti, t.j. organizuje na nich prácu zamestnancov, zabezpečuje zásobovanie, opravy, údržbu, kontroluje dodržiavanie bezpečného chodu prevádzok a dodržiavanie zásad ochrany zdravia návštevníkov a zamestnancov.

Technickí pracovníci jednotlivých prevádzok zabezpečujú základné činnosti dennej údržby, technológie údržby športových a rekreačných zariadení na základe príkazov vedúceho zamestnanca.

Pracovníci údržby prevádzok a dopravy vykonávajú na nich opravy a údržbu, ako sú napr. opravy kanalizácie, striech, maľovanie priestorov a rôzne drobné stavebné práce. Podľa potreby zabezpečujú technické zázemie rôznych kultúrno-športových akcií organizovaných spoločnosťou a zároveň sa technicky spolupodieľajú ja na rôznych podujatiach organizovaných mestom Senica.

HLAVNÉ ČINNOSTI SPOLOČNOSTI

Spoločnosť vykonáva svoje obchodné aktivity v súlade s platným predmetom činnosti a v úzkej súčinnosti s požiadavkami a záujmami jej jediného spoločníka.

RSMS, spol. s r.o. má v nájme, resp. v podnájme nehnuteľnosti na základe nasledovných zmlúv:

1. Nájomná zmluva a Zmluva o nájme nebytových priestorov s mestom Senica zo dňa 31.12.2008 v znení neskorších dodatkov,
2. Zmluva o podnájme nehnuteľností zo dňa 29.09.2014.

Na základe týchto zmlúv spoločnosť vykonáva svoje činnosti v nasledovných zariadeniach (strediskách):

plaváreň, sauna, športová hala, tenisový kurt, letné kúpalisko, Rekreačná oblasť Kunovská priehrada a zimný štadión.

V uvedených strediskách, kde je možné nájsť všetko potrebné na pokojnú relaxáciu, aktívny oddych a športové vyžitie, poskytuje spoločnosť služby rekreačného, športového a rehabilitačného charakteru nielen obyvateľom mesta a jeho športovým klubom, ale aj domácim a zahraničným turistom, ktorí do nášho mesta zavítajú a rozhodnú sa tu stráviť svoj voľný čas.

Spoločnosť rozšírila predmet podnikania koncom roka 2015 o prevádzkovanie autobusovej dopravy. Služby v tejto oblasti poskytuje predovšetkým miestnym športovým klubom, ale aj školským a predškolským zariadeniam ako súčasť služby v oblasti prenájmu ľadovej plochy na zimnom štadióne.

Predmet činnosti spoločnosti:

- kúpa tovaru na účely jeho predaja konečnému spotrebiteľovi (maloobchod) alebo iným prevádzkovateľom živnosti (veľkoobchod)
- sprostredkovateľská činnosť v oblasti služieb
- nepravidelná osobná cestná doprava vykonávaná cestnými osobnými vozidlami, ktoré majú okrem miesta vodiča najviac 8 miest na sedenie
- ubytovacie služby bez poskytovania pohostinských činností
- poskytovanie služieb rýchleho občerstvenia v spojení s predajom na priamu konzumáciu
- prevádzkovanie výdajne stravy
- prenájom nehnuteľností spojený s poskytovaním iných než základných služieb spojených s prenájomom
- prenájom hnutelných vecí
- administratívne služby
- činnosť podnikateľských, organizačných a ekonomických poradcov
- organizovanie športových, kultúrnych a iných spoločenských podujatí
- prevádzkovanie športových zariadení

- čistiace a upratovacie služby
- prevádzkovanie zariadení slúžiacich na regeneráciu a rekondíciu
- reklamné a marketingové služby
- prevádzkovanie verejných WC, spŕch a prezliekarní
- údržba verejnej zelene a kosenie trávnikov
- pohostinská činnosť a výroba hotových jedál pre výdajne
- prevádzkovanie verejných kanalizácií kategórie K-III
- výkon povolania prevádzkovateľa osobnej cestnej dopravy
- medzinárodná osobná preprava autokarmi a autobusmi vykonávaná v prenájme alebo za odplatu

PREVÁDZKOVANÉ ZARIADENIA (STREDISKÁ) SPOLOČNOSTI

Plaváreň, Sauna

Plaváreň je zariadenie s celoročnou prevádzkou. Do júna 2015 slúžilo ako krytý bazén najmä plaveckým klubom, verejnosti, k základným plaveckým výcvikom pre materské škôlky, základné a stredné školy, pre dospelých - neplavcov a pre mamičky s deťmi. V letnom období boli k dispozícii vonkajšie ležadlá na slnenie, pre deti do 6 rokov bol k dispozícii vonkajší bazénik. V zariadení bola možnosť občerstvenia v bufete.



Dňa 09.04.2014 bola na Workshope „Rozvojové zámery mesta Senica“ prvý krát verejnosť oboznámená so skutočným technickým stavom plavárne spolu s možnou vizualizáciou jej celkovej rekonštrukcie. Následne o tomto stave bolo informované aj mesto Senica a poslanci mestského zastupiteľstva. Postupnými krokmi bolo rozhodnuté o nutnosti zrealizovať rekonštrukciu plavárne a jej financovanie zabezpečiť navýšeným základného imania spoločnosti o sumu 1 100 tisíc eur. Uznesením č. 3MsZ/2015/71, ktoré bolo prijaté na 3. riadnom zasadnutí Mestského zastupiteľstva v Senici dňa 29. apríla 2015, bolo spoločnosti schválené navýšenie základného imania peňažným vkladom spoločníka vo výške 500 tisíc eur. Tieto prostriedky boli účelovo zviazané na úhradu výdavkov spojených s rekonštrukciou plavárne, ktorá sa začala v júni 2015.

Zrekonštruovaná plaváreň, ktorej spustenie je plánované na začiatok školského roka 2016, ponúkne svojim návštevníkom okrem upraveného plaveckého bazéna aj 2 tobogany v dĺžke 50 a 60 metrov, whirlpool bazén a detský bazén s teplou vodou a drobnými atrakciami. Súčasťou rekonštrukcie budú tiež práce na samotnej budove plavárne, kde bude zrealizované jej zateplenie včítane strechy, výmena okien, ako aj vybudovanie spojovacej chodby so športovou halou. Zmodernizované budú komplet vzduchotechnika, technológia na úpravu bazénovej vody, kúrenie, sprchy a sociálne zariadenia.

Práce na rekonštrukcii si vyžadujú jej odstávku a to v plánovanom termíne od júna 2015 do septembra 2016.



Čiastočne zrekonštruovaná **sauna**, ktorá je súčasťou budovy plavárne, ponúka k dispozícii návštevníkom ochladzovací bazén, suchú a parnú saunu, sprchu s efektom letného dažďa, sprchu s masážnymi tryskami so studenou, vlažnou a teplou vodou, turbo sprchu a oddychovú miestnosť. V priestoroch sauny sa nachádza aj solárium. V prevádzke je 7 dní v týždni. V pondelok a v stredu v čase od 14:00 hod. do 21:30



hod. využívajú saunu muži. V utorok, štvrtok a v sobotu od 14:00 hod. do 21:30 hod. sú priestory sauny určené pre ženy. V nedeľu od 10:00 hod. do 21:30 hod. relaxujú v saune opäť muži. Piatok je vyčlenený pre zmiešanú saunu od 15:00 hod. do 21:30 hod. Z dôvodu zníženej návštevnosti v letnom období je počet otvorených dní upravený.

Graf č. 1: Prehľad návštevnosti plavárne a sauny

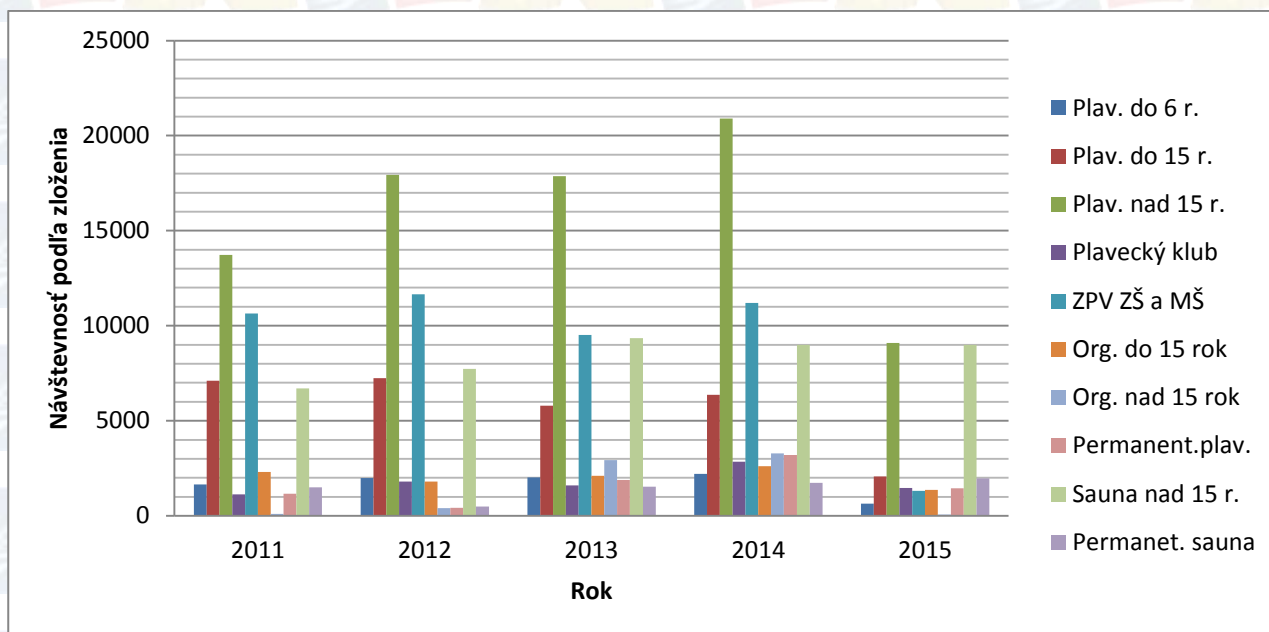

Športová hala, Tenisová hala

Športová hala slúži najmä miestnemu volejbalovému a hádzanárskemu športovému klubu, ktoré ju využívajú na tréningový proces, priateľské, majstrovské a medzinárodné zápasy, kvalifikáciu a turnaje. Ďalej sa športová hala využíva na sálový futbal, aerobik a iné športové aktivity a turnaje pre kolektívy, firmy, organizácie a školy. V pondelok až piatok je priestor haly obsadený miestnymi telovýchovnými klubmi.



Súčasťou športovej haly sú aj posilňovacie priestory – fitness. Tieto priestory sú od pondelka do piatku otvorené výhradne pre členov miestneho silového trojboja. Počas víkendu sú tieto priestory k dispozícii výnimočne a to len na základe dohovoru.

Graf č. 2: Prehľad návštevnosti športovej haly

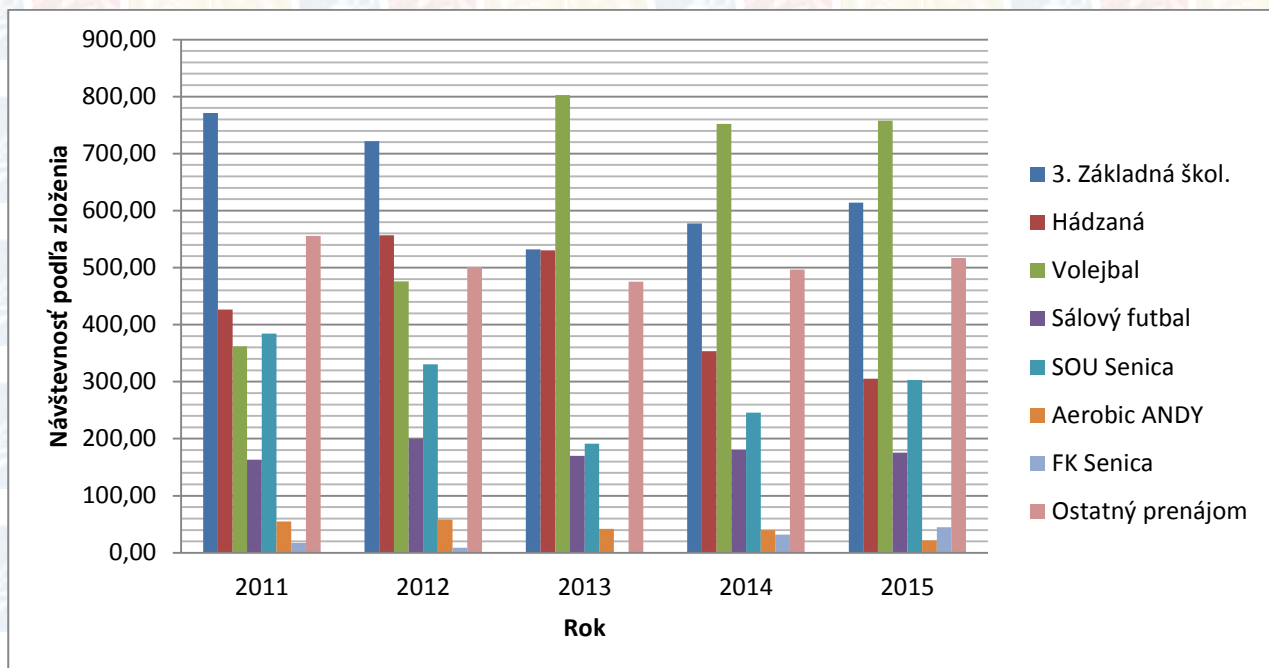

Tenisová nafukovacia hala je v prevádzke celoročne. Jej najväčšie využitie je však od 1. novembra do 31. marca, kedy nie sú v prevádzke tenisové dvorce tenisového klubu Senica, a preto členovia tohto klubu využívajú nafukovaciu halu na tréningy v zimnom období. Počas tohto obdobia je hala v prevádzke denne od 8:00 hod. do 22:00 hod.. Časový harmonogram je v prvom rade obsadený spomínaným tenisovým klubom Senica a zostávajúci voľný čas je poskytovaný ostatným právnickým a fyzickým osobám.



Obsluhu a údržbu tenisovej haly vykonávajú pracovníci prevádzok - plaváreň, sauna a športová hala.

Graf č. 3: Prehľad návštevnosti tenisovej haly

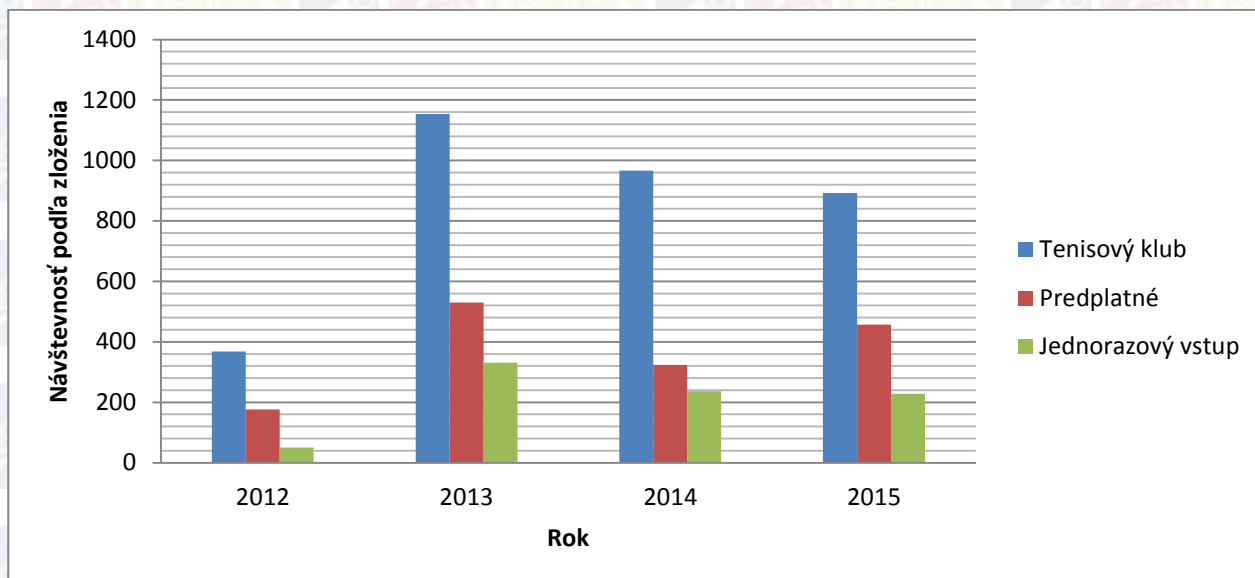

Letné kúpalisko

Návštevnosť **letného kúpaliska** sa odvíja od teplého slnečného počasia, kde každoročne sú tieto priestory pripravené na spustenie zvyčajne od 1. júna do konca letných prázdnin, resp. v závislosti od počasia do konca septembra. V roku 2015 bola návštevnosť za porovnané obdobie najvyššia, kedy kúpalisko navštívilo spolu necelých 27 tis. návštevníkov. Tí sa môžu



slniť na vyčlenených trávnatých plochách a kúpať vo veľkom bazéne. V areáli sa nachádza aj malý bazén s filtráciou vody. K dispozícii je tiež detský kútik (preliezačky, kolotoč, hojdačky, pieskovisko). Milovníci športu ocenia pieskové ihrisko na plážový volejbal a požičovňu športových potrieb. Občerstviť sa možno v stánkoch so širokou ponukou rýchleho občerstvenia. Areál kúpaliska je tiež využívaný rôznymi organizáciami a firmami na konanie športových hier.

Graf č. 4: Prehľad návštevnosti letného kúpaliska

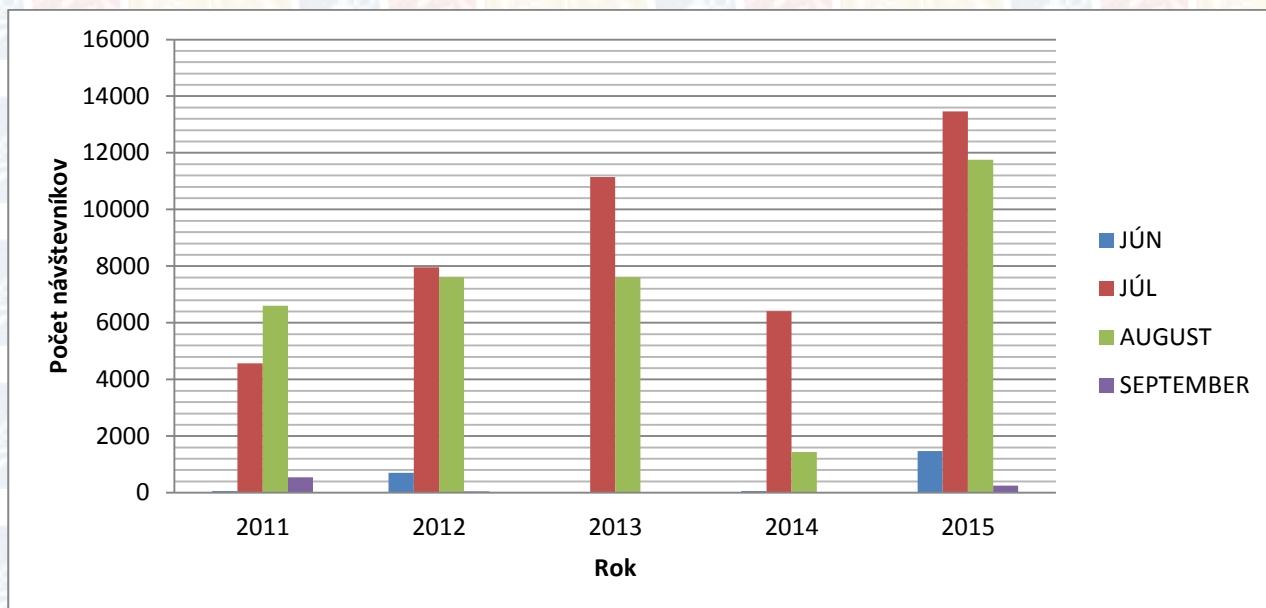

Zimný štadión

Prevádzka **zimného štadióna** sa prispôbuje predovšetkým potrebám miestnych hokejových klubov HK 91 a HC DUKLA SENICA na vytvorenie podmienok tak pre výchovu hokejovej mládeže, ako aj tréningy a zápasy počas hlavnej sezóny a to od augusta do konca mesiaca marec. V pondelok až piatok od 8:00 hod. do 10:00 hod. ľadovú plochu využívajú materské a základné školy.



Voľné hodiny ľadovej plochy sú v zmysle platného cenníka prenajímané ostatným športovým klubom, organizáciám, školám a záujmovým združeniam. Vo vymedzenom čase je ľadová plocha prístupná pre verejnosť. V letnej sezóne je k dispozícii in-line plocha s možnosťou korčuľovania pre jednotlivcov i kolektívy. Plocha sa využíva na organizovanie rôznych podujatí, výstav, koncertov a kultúrnych podujatí. Priestory zimného štadióna sa využívajú pred začatím hokejovej sezóny na prípravu hokejistov a počas trvania ligových zápasov jednotlivých kategórií (prípravka, 4 hokejová trieda, 5 HT, 6 športová hokejová trieda, 7.ŠHT, 8.ŠHT, 9.ŠHT, dorast, juniori, muži). Letná príprava začína od 1. mája a končí koncom mesiaca jún. Športová hokejová trieda využíva ľadovú plochu v rámci vyučovania a v poobedných hodinách celoročne, okrem mesiaca júl. Hokejové kluby začínajú prípravu na ľade minimálne 1 mesiac pred začiatkom súťažných zápasov. V uplynulom roku 2015 bola technológia chladenia spustená 15. augusta. Od mesiaca apríl prebiehajú v priestoroch štadióna pravidelné údržby, opravy a odborné prehliadky vyhradených technických zariadení.

Graf č. 5: Prehľad využitia ľadovej plochy na zimnom štadióne

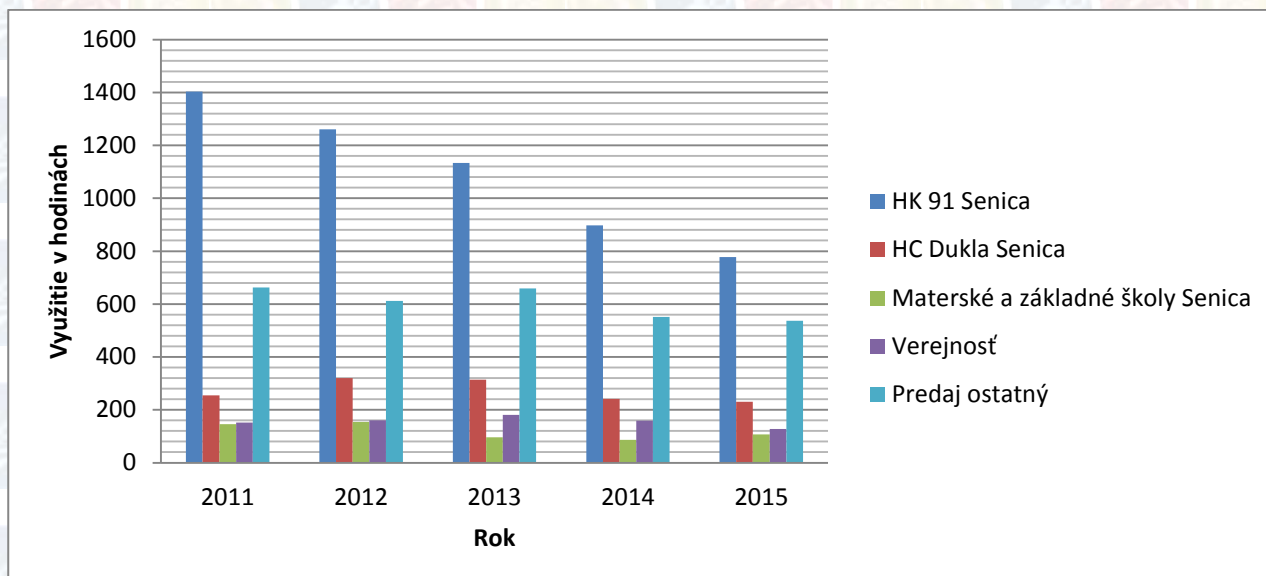

Informačná kancelária INFOSEN

Informačná kancelária INFOSEN

ponúka platené i neplatené služby akými sú informácie o miestnych firmách, inštitúciách, obchodoch, podnikateľoch, cestovných poriadkoch, ubytovacích a stravovacích zariadeniach, historických a kultúrnych pamiatkach, kultúrno-spoločenských, rekreačných a športových zariadeniach. Ponúka služby v oblasti kopírovania dokumentov, faxovanie, propagačného materiálu, plošnej inzercie, propagácie a reklamy. K nahliadnutiu a zapožičaniu sú tu rôzne knihy, časopisy, informačné brožúry o Senici, Záhorí, turistike, cestovnom ruchu, Slovensku a pod.. Na predaj sú publikácie, upomienkové predmety, suveníry mesta Senica, knihy, mapy, vlajky, pohľadnice, infobrožúry, cestovné lexikóny, mapy cyklotrás, auto atlasy, turistický sprievodcovia, CD a DVD. INFOSEN zabezpečuje aj predpredaj vstupeniek na podujatia a koncerty.



Graf č. 6: Prehľad návštevnosti informačnej kancelárie INFOSEN

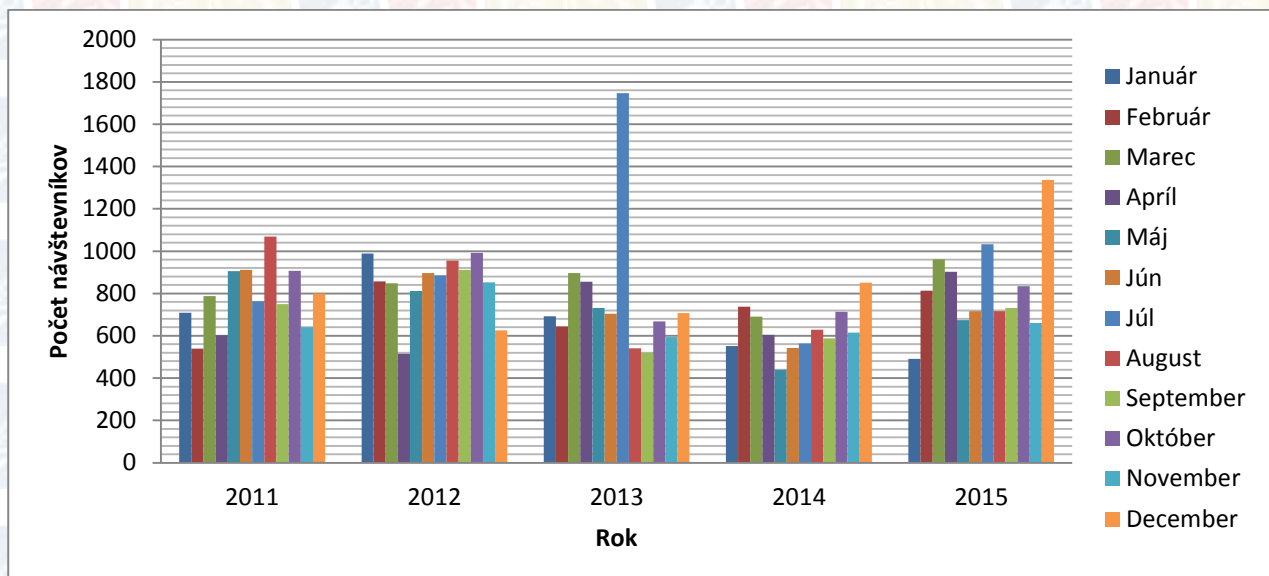

Rekreačná oblasť Kunovská priehrada

Rekreačná oblasť Kunovská priehrada

(ďalej len „RO Kunov“) je prímestskou rekreačnou oblasťou mesta Senica. Okolo vodnej nádrže sú trávnaté plochy a piesková pláž. Vodná plocha sa využíva na kúpanie, bezmotorové člnkovanie a rybolov. RO Kunov je vybavená veľkým parkoviskom, prezliekarňami, sociálnymi zariadeniami, lodenicou, športovým areálom s požičovňou športových potrieb, ihriskom pre plážový volejbal pod.. Pre deti sú tu hojdačky, preliezky a pieskoviská. Počas letnej turistickej sezóny sú v prevádzke pizzeria, reštaurácia, bufet a potraviny. RO Kunov ponúka ubytovanie v ubytovacích zariadeniach Turistická ubytovňa, Chata nad plážou a okáloch. Ubytovacie zariadenia sa poskytujú záujemcom počas celého roka. RSMS spol. s r.o. kontaktujú športové kluby, školy na organizovanie školy v prírode, cestovné kancelárie na letné tábory v kombinácii ubytovania s využitím napr. zimného štadióna, plavárne, športovej haly a letného kúpaliska. Areál RO Kunov a zariadenie ubytovní slúžia tiež na uskutočnenia športových hier pre školy, firmy a organizácie. V roku 2015 tu bolo organizovaných viacero športových a kultúrnych programov s atrakciami hlavne pre tých najmenších, ako napr. zahájenie letnej turistickej sezóny (Kunovský vodník), Preteky dračích lodí o pohár primátora a pod.. Všetky tieto podujatia využili hlavne obyvatelia mesta Senica s bohatou návštevnosťou a pozitívnymi ohlasmi.



Na jeseň 2015 bola vodná nádrž v zmysle platnej legislatívy vypustená z dôvodu čistenia a údržby. Jej opätovné napĺňanie je naplánované na začiatok roka 2017.

Graf č. 7: Prehľad počtu návštevníkov v ubytovacích zariadeniach spoločnosti – počet prenocovaní

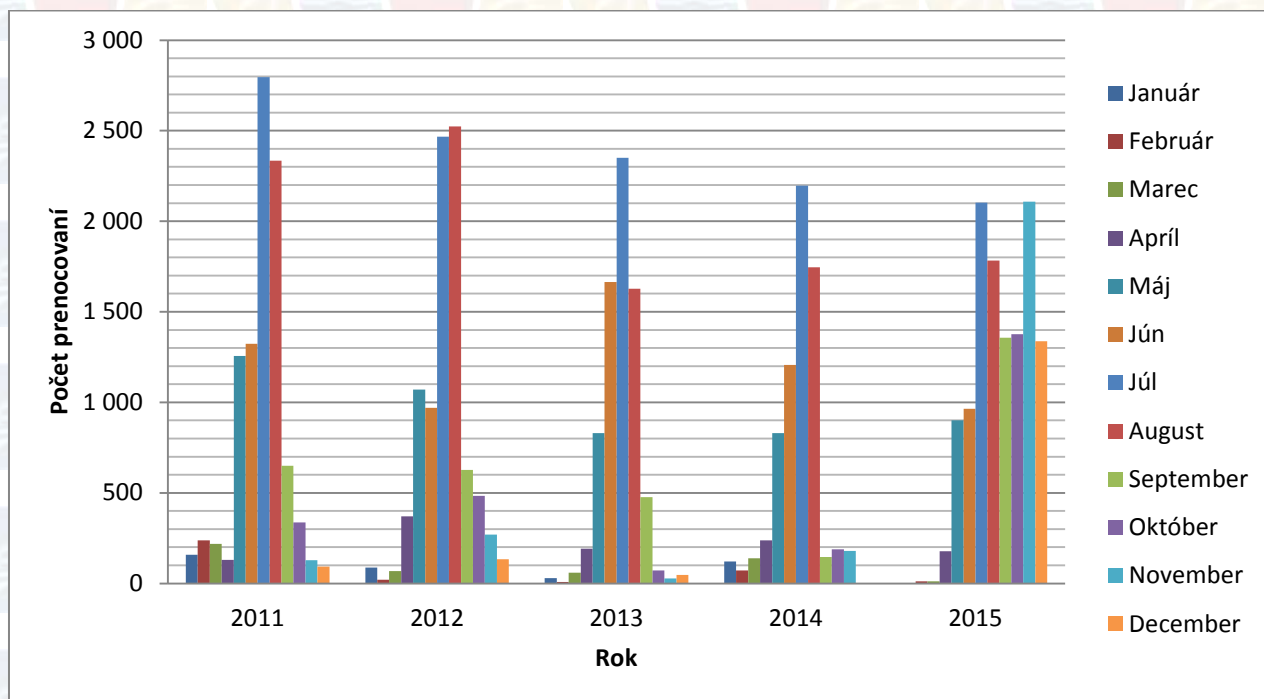

MAJETOK SPOLOČNOSTI

Spoločnosť hospodárila v roku 2015 s majetkom v brutto hodnote 1 471 171,00 EUR. Po korekcii bola netto hodnota majetku vo výške 1 160 981,00 EUR.

Tabuľka č. 1: Majetok spoločnosti

v EUR

Aktíva	Hodnota majetku – netto k 31.12.				
	2011	2012	2013	2014	2015
SPOLU MAJETOK	731 862	732 821	939 446	965 365	1 160 981
NEOBEŽNÝ MAJETOK	668 550	653 209	842 746	855 208	1 027 676
Pozemky	197 839	197 839	197 839	197 839	224 324
Stavby	245 176	235 022	452 035	391 661	341 161
Samostatné hnuiteľné veci a súbory hnuiteľných vecí	89 157	82 657	80 695	64 388	76 420
Ostatný dlhodobý hmotný majetok	120 643	106 809	96 056	184 644	152 582
Obstarávaný dlhodobý hmotný majetok	15 735	30 882	16 121	16 676	231 189
Poskytnuté preddavky na dlhodobý hmotný majetok	0	0	0	0	2 000
OBEŽNÝ MAJETOK	59 936	78 097	94 979	107 291	129 331
Materiál	6 588	6 769	9 570	10 544	22 783
Zvieratá	14	14	14	14	14
Tovar	755	2 049	1 018	1 136	1 011
Pohľadávky z obchodného styku	8 926	25 110	40 873	52 884	48 974
Daňové pohľadávky a dotácie	29 336	32 939	27 463	26 226	41 156
Iné pohľadávky	176	312	0	84	50
Peniaze	11 865	10 508	15 502	10 456	14 924
Účty v bankách	2 276	396	539	5 947	419
ČASOVÉ ROZLIŠENIE	3 376	1 515	1 721	2 866	3 974
Náklady budúcich období dlhodobé	0	0	0	2 866	3 974
Náklady budúcich období krátkodobé	3 376	1 515	1 721	0	0

Tabuľka č.2 : Vlastné imanie a záväzky spoločnosti

v EUR

Pasíva	Hodnota vlastného imania a záväzkov k 31.12.				
	2011	2012	2013	2014	2015
SPOLU VLASTNÉ IMANIE A ZÁVÄZKY	731 862	732 821	939 446	965 365	1 160 981
Vlastné imanie	205 311	189 049	209 215	386 161	576 949
Základné imanie	505 000	505 000	505 000	608 500	808 500
Výsledok hospodárenia minulých rokov	-176 315	-299 689	-315 952	-295 785	- 222 338
Výsledok hospodárenia za účtovné obdobie po zdanení	-123 374	-16 262	20 167	73 446	-9 213
ZÁVÄZKY	526 468	543 605	728 510	577 704	560 033
Rezervy zákonné krátkodobé	14 906	20 300	23 731	0	0
Záväzky zo sociálneho fondu	1 934	2 549	3 191	4 006	3 771
Iné dlhodobé záväzky	16 832	0	160 968	115 030	113 224
Odložený daňový záväzok	46 095	60 139	63 564	63 961	55 174
Záväzky z obchodného styku	180 915	211 003	268 855	173 427	167 316
Záväzky voči zamestnancom	20 712	18 918	22 108	23 793	21 795
Záväzky zo sociálneho poistenia	14 064	11 674	14 238	15 734	13 935
Daňové záväzky a dotácie	2 366	2 069	1 930	5 078	5 563
Iné záväzky	30 818	19 568	12 069	12 042	14 040
Zákonné rezervy	0	0	0	27 333	27 659
Bežné bankové úvery	197 826	197 385	157 856	137 300	137 556
ČASOVÉ ROZLIŠENIE	83	167	1 721	1 500	23 999
Výdavky budúcich období dlhodobé	83	167	1 721	1 500	22 419
Výnosy budúcich období krátkodobé	0	0	0	0	1 580

Tabuľka č. 3: Vybrané záväzky spoločnosti

v EUR

Rok	Druh vybraného záväzku			
	Neuhradené faktúry	Záväzky - Teplo	Záväzky - Lízingové zmluvy	Kontokorentný úver
2011	-84 265,55	-87 988,72	-44 295,60	-197 825,76
2012	-136 575,61	-72 532,76	-16 864,58	-197 384,96
2013	-147 630,10	-119 512,62	-169 723,29	-157 855,55
2014	-82 551,01	-86 357,48	-124 225,23	-137 300,59
2015	-124 123,72	-31 338,52	-125 217,45	-137 556,50

Graf č. 8: Vybrané záväzky spoločnosti

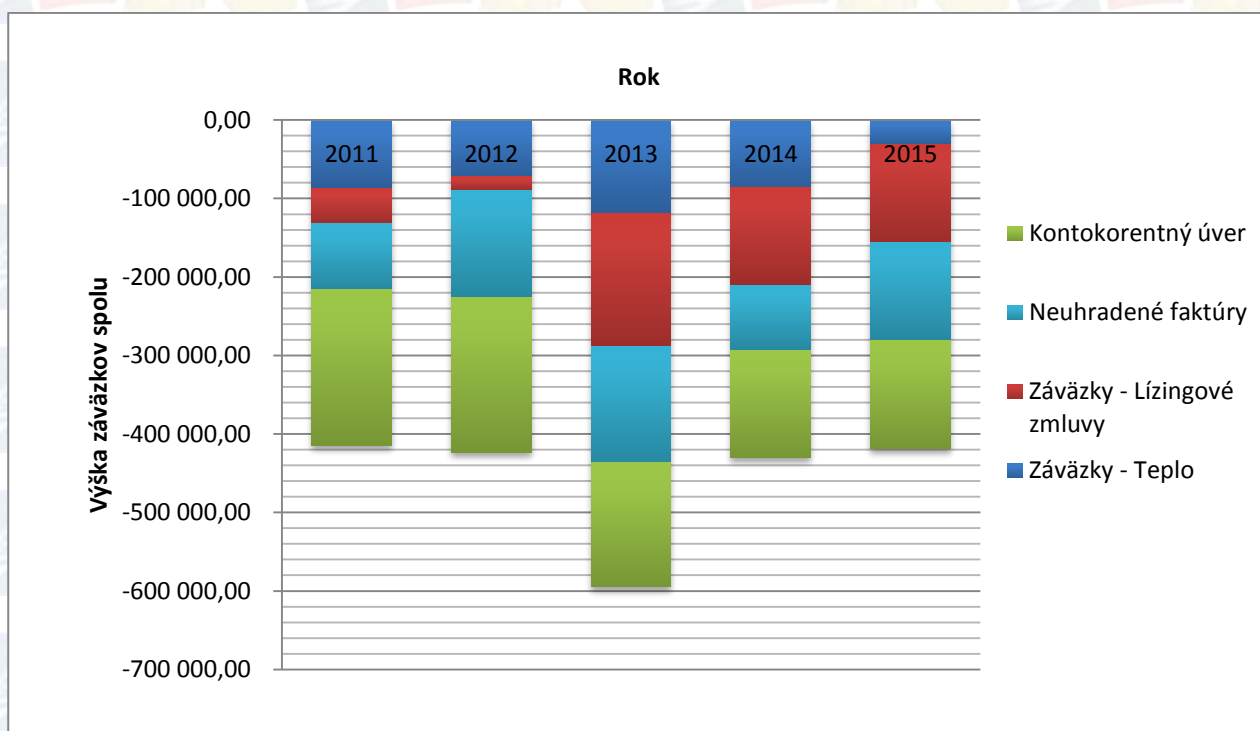

VÝSLEDOK HOSPODÁRSKEJ ČINNOSTI SPOLOČNOSTI

Spoločnosť dosiahla v roku 2015 celkové výnosy vo výške 1 432 041,69 EUR. Celkové náklady bez splatnej, resp. odloženej dane z príjmov predstavovali výšku 1 447 161,08 EUR. Výsledkom hospodárenia pred zdanením bola strata vo výške – 15 119,39 EUR.

Výdavky (náklady) spoločnosti

Náklady spoločnosti bez splatnej, resp. odloženej dane z príjmov, predstavovali v roku 2015 výšku 1 447 161,08 EUR, čo je v porovnaní s predchádzajúcim rokom nárast o 28 643,64 EUR. Spoločnosť začala realizovať v období júna 2015 komplexnú rekonštrukciu plavárne, čo si vyžiada predpokladané finančné náklady vo výške 1 200 000,00 EUR bez DPH. Financovanie tejto rekonštrukcie je naplánované na 2 rozpočtové roky – 2015 a 2016 a bude riešené formou navýšenia základného imania spoločnosti.

Väčšina budov, technológií a zariadení je viac ako 30 rokov v prevádzke a každodenné využívanie väčším počtom návštevníkov má za následok skoršie opotrebovanie majetku, kde ako každoročne, tak aj v minulom roku spoločnosť vykonávala len nutné opravy a údržbu, ktoré boli riešené vo vlastnej réžii a vlastnými zamestnancami. Na udržanie a zvýšenie štandardu poskytovaných služieb by však bolo potrebné zrealizovať podobne ako na plavárni aj na ostatných zariadeniach väčšie rekonštrukcie a modernizácie, čo potvrdzujú aj ohlasy návštevníkov.

Spoločnosť využívala aj v sledovanom roku možnosť čerpania finančných prostriedkov z kontokorentného úveru, ku ktorému bola vzhľadom na nepriaznivú finančnú situáciu v roku 2009 nútená pristúpiť, a ktorého čerpanie sa postupne znížilo zo sumy 200 000,- EUR na sumu 140 000,- EUR. Výška čerpania k 31.12.2015 bola 137 556,50 EUR.

V roku 2015 spoločnosť využila opätovne možnosť zamestnať zamestnancov cez schválené národné projekty. Okrem nich prevádzkovala aj 2 chránené dielne. Celková výška takto získaných refundovaných finančných prostriedkov z Úradu práce, sociálnych vecí a rodiny Senica predstavovala sumu 58 932,99 EUR.

K 31.12.2015 spoločnosť evidovala neuhradené záväzky z obchodného styku vo výške 167 316,- EUR, z toho po lehote splatnosti vo výške 52 609,- EUR. V porovnaní so záväzkami po lehote splatnosti z roku 2014, ktoré boli vo výške 86 132,- EUR, to predstavuje medziročný pokles o 33 523,- EUR.

Tabuľka č. 4: Vývoj nákladov za roky 2011 až 2015

v EUR

Číslo účtu	Názov účtu	Skutočnosť k 31.12.				
		2011	2012	2013	2014	2015
501	Spotreba materiálu (kancelárske potreby, pohonné hmoty, ostatný materiál a pod.)	140 926,14	150 771,80	171 656,77	188 110,65	180 357,93
502	Spotreba energie (elektrická energia, voda, plyn, teplo)	355 738,47	377 417,05	398 668,94	366 863,26	325 631,34
504	Predaný tovar	2 387,86	2 289,09	4 604,60	949,67	1 910,47
505	Tvorba a zúčtovanie opravných položiek k zásobám	1 593,31	0,00	0,00	0,00	0,00
50 - Spotrebované nákupy spolu		500 645,78	530 477,94	574 930,31	555 923,58	507 899,74

511	Opravy a udržiavanie (všeobecné opravy, stavebné práce a pod.)	68 178,67	27 790,59	22 753,21	41 151,29	101 663,70
512	Cestovné	136,44	0,00	327,84	12,28	179,84
513	Náklady na reprezentáciu (včítane reklamných predmetov)	524,98	899,49	1169,65	764,36	11 665,50
518	Ostatné služby (revízie, STK, právne služby, nájomné a pod.)	111 441,57	119 765,26	121 736,49	137 691,23	122 193,86
51 - Služby spolu		180 281,66	148 455,34	145 987,19	179 619,16	235 702,90
521	Mzdové náklady	342 109,29	351 307,33	386 336,26	408 972,56	406 289,85
524	Zákonné sociálne poistenie	114 658,45	110 370,89	129 867,52	138 969,42	138 290,16
525	Ostatné sociálne zabezpečenie	4 827,28	4 325,96	4 902,68	4 670,00	4 434,00
527	Zákonné sociálne náklady (Pracovné ošatenie, školenia, stravovanie a pod.)	21 069,49	29 892,20	31 948,80	29 921,15	40 138,38
52 - Osobné náklady spolu		482 664,51	495 896,38	553 055,26	582 533,13	589 152,39
531	Daň z motorových vozidiel	1 343,64	1 440,71	1 387,45	1 527,67	1 730,07
532	Daň z nehnuteľnosti	2 053,81	2 967,62	2 280,38	2 280,38	2 280,38
538	Ostatné dane a poplatky (kolky, mýtné poplatky a pod.)	5 104,36	3 843,09	4 487,21	4 864,04	5 493,21
53 - Dane a poplatky spolu		8 501,81	8 251,42	8 155,04	8 672,09	9 503,66
544	Zmluvné pokuty, penále a úroky z omeškania	2 250,98	2 893,74	3 334,03	112,55	268,61
545	Ostatné pokuty, penále a úroky z omeškania	0,00	0,00	0,00	100,00	0,00
547	Tvorba a zúčtovanie opravných položiek k pohľadávkam	-62,68	0,00	0,00	1 946,06	5 555,65
548	Ostatné náklady na hospodársku činnosť (poistenie majetku, automobilov, ostatné)	10 860,86	12 015,26	8 673,43	10 496,99	8 820,09
549	Manká a škody	132,06	750,79	0,00	0,00	0,00
4 - Iné náklady na hospodársku činnosť spolu		13 181,22	15 659,79	12 007,46	12 655,60	14 644,35
551	Odpisy dlhodobého nehmotného majetku a dlhodobého hmotného majetku	38 798,16	39 746,12	45 177,52	59 786,79	70 815,79
553	Tvorba a zúčtovanie opravných položiek k dlhodobému majetku	0,00	0,00	75,97	-279,76	0,00
55 - Odpisy a opravné položky k dlhodobému majetku spolu		38 798,16	39 746,12	45 253,49	59 507,03	70 815,79
562	Úroky (úver, lízing)	20 105,14	20 618,35	15 774,44	17 334,35	14 477,99
563	Kurzové straty	35,00	26,66	31,70	12,66	9,63
568	Ostatné finančné náklady	2 645,70	2 725,90	2 466,88	2 259,84	4 954,63
569	Manká a škody na finančnom majetku	0,00	0,00	6,00	0,00	0,00
56 - Finančné náklady spolu		22 785,84	23 370,91	18 279,02	19 606,85	19 442,25
591-2	Splatná, odložená daň z príjmov	4 228,26	14 044,18	3 424,75	396,50	- 5 906,32
59 - Dane z príjmov a prevodové účty spolu		4 228,26	14 044,18	3 424,75	396,50	-5 906,32
SPOLU		1 251 087,24	1 275 902,08	1 361 092,52	1 418 913,94	1 441 254,76

Tabuľka č. 5: Index zmeny nákladov za roky 2011 až 2015

v %

Číslo účtu	Názov účtu	Index zmeny				
		2011/2010	2012/2011	2013/2012	2014/2013	2015/2014
50	Spotrebované nákupy	95,79	105,96	108,38	96,69	91,36
51	Služby	83,42	82,35	98,34	123,04	131,22
52	Osobné náklady	91,00	102,74	111,53	105,33	101,14
53	Dane a poplatky	97,60	97,05	98,83	106,34	109,59
54	Iné náklady na hospodársku činnosť	1279,56	118,80	76,68	105,50	115,71
55	Oprávka a opravné položky k dlhodobému majetku	106,94	102,44	113,86	131,50	119,00
56	Finančné náklady	63,37	102,57	78,21	107,26	99,16
SPOLU		91,73	101,98	106,68	104,25	101,57

Príjmy (výnosy) spoločnosti

Spoločnosť predložila na rok 2015 žiadosť o poskytnutie dotácie z rozpočtu mesta Senica v zmysle VZN č. 20 vo výške 1 570 400,- EUR. Žiadaná výška dotácie zohľadňovala pokrytie výdavkov na neobmedzenú činnosť jednotlivých prevádzok (stredísk), ktoré sú majetkom mesta Senica, a tiež na vyrovnanie záväzkov, ktoré vznikli spoločnosti v predchádzajúcich rokoch. V období rokov 2009 až 2015 nebola skutočne poskytnutá dotácia na bežné prevádzkovanie zariadení v požadovanej výške, v akej ju spoločnosť žiadala. O tejto skutočnosti bol jediný spoločník – mesto Senica každoročne informovaný na valnom zhromaždení s tým, že nepostačujúca výška dotácie, resp. neriešenie problematiky nedostatku finančných prostriedkov môžu mať za následok v krajnom prípade aj odstávku plavárne a zimného štadióna.

Tabuľka č. 6: Vývoj výnosov za roky 2011 až 2015

v EUR

Číslo účtu	Názov účtu	Skutočnosť k 31.12.				
		2011	2012	2013	2014	2015
602	Tržby z predaja služieb	379 802,71	382 070,25	424 350,25	482 388,17	502 498,79
604	Tržby za tovar	4 338,36	4 163,43	6 900,51	2 318,64	2 242,85
60 - Tržby za vlastné výkony a tovar spolu		384 141,07	386 233,68	431 250,76	484 706,81	504 741,64
622	Aktivácia vnútroorganizačných služieb	0,00	0,00	0,00	0,00	13 559,85
62 - Aktivácia		0,00	0,00	0,00	0,00	13 559,85
642	Tržby z predaja materiálu	0,00	0,00	0,00	583,33	0,00
648	Ostatné výnosy z hospodárskej činnosti (dotácie z mesta Senica, refundácie z ÚPSVaR Senica a pod.)	743 548,33	873 404,67	950 008,42	1 009 949,91	913 738,95
64 - Iné výnosy z hospodárskej činnosti spolu		743 548,33	873 404,67	950 008,42	1 009 949,91	913 738,95
662	Úroky	4,83	0,68	0,25	0,31	1,25
663	Kurzové zisky	18,71	0,27	0,52	0,00	0,00
66 - Finančné výnosy spolu		23,54	0,95	0,77	0,31	1,25
SPOLU		1 127 712,94	1 259 639,30	1 381 259,95	1 495 240,36	1 432 041,69

Tabuľka č. 7: Index zmeny výnosov za roky 2011 až 2015

v %

Číslo účtu	Názov účtu	Index				
		2011/2010	2012/2011	2013/2012	2014/2013	2015/2014
60	Tržby za vlastné výkony a tovar	109,15	100,54	111,66	112,40	104,13
64	Iné výnosy z hospodárskej činnosti	91,83	117,46	108,77	106,31	90,47
66	Finančné výnosy	153,36	4,04	81,05	40,26	403,23
SPOLU*		97,07	111,70	109,66	108,25	94,87

* bez aktivácie vnútroorganizačných služieb

Príjmy spoločnosti v sledovanom období tvorili:

- Dotácia z mesta Senica
- Tržby z predaja služieb
- Ostatné príjmy včítane refundácií miezd z Úradu práce, sociálnych vecí a rodiny Senica

Tabuľka č. 8: Zloženie príjmov spoločnosti za roky 2011 až 2015

v EUR

Rok	Druh príjmu		
	Dotácia z mesta Senica	Tržby z predaja služieb	Ostatné príjmy
2011	698 898,23	379 802,71	49 012,00
2012	841 892,00	378 320,25	39 427,05
2013	926 203,12	424 350,25	30 706,58
2014	969 720,00	483 096,58	42 423,78
2015	851 500,00	502 498,79	78 042,90

Graf č. 9: Prehľad príjmov spoločnosti

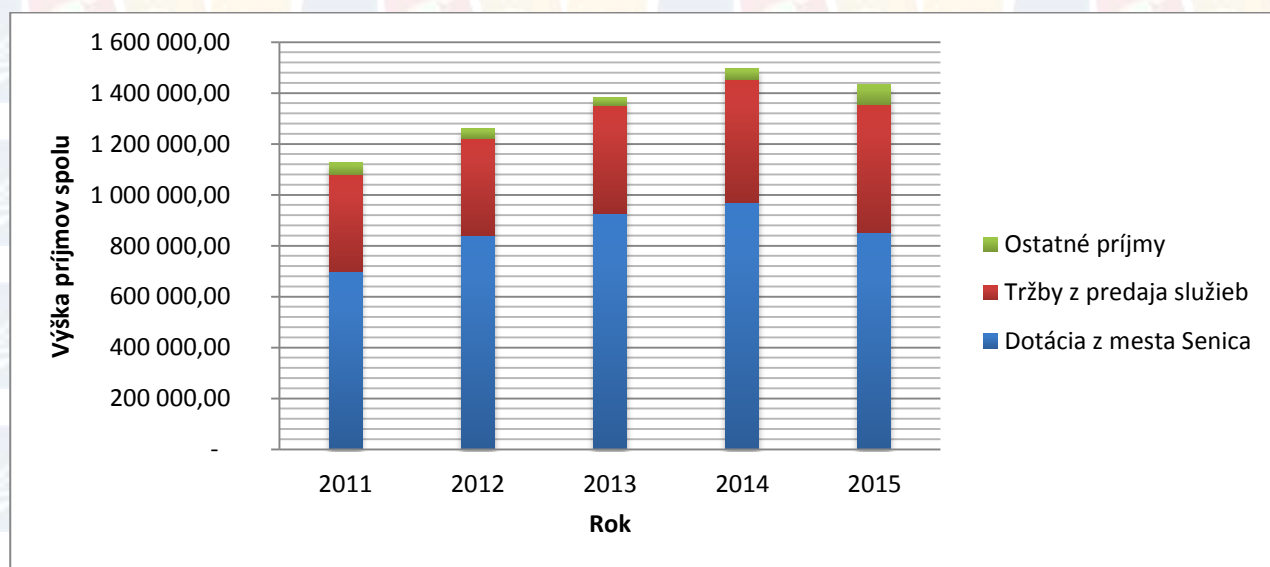

Výsledok hospodárenia spoločnosti

Hospodárenie spoločnosti skončilo v roku 2015 stratou pred zdanením a to vo výške – 15 119,39 EUR. Celkové náklady dosiahli výšku bez splatnej, resp. odloženej dane 1 447 161,08 EUR a celkové výnosy boli vo výške 1 432 041,69 EUR.

Tabuľka č. 9: Vývoj výsledkov hospodárenia za roky 2011 až 2015

v EUR

	Skutočnosť k 31.12.				
	2011	2012	2013	2014	2015
Výsledok hospodárenia pred zdanením	-119 146,89	-2 218,66	23 592,18	76 722,92	-15 119,39

Graf č. 10: Výsledky hospodárenia spoločnosti



Výsledkom hospodárenia za minulé účtovné obdobie pred zdanením, t.j. za rok 2015, je strata vo výške -15 119,39 EUR. Pripočítaním splatnej a odloženej dane dosiahla spoločnosť stratu po zdanení – 9 213,07 EUR.

Hospodársky výsledok za rok 2014 vo výške zisku po zdanení 73 446,42 EUR bol rozhodnutím valného zhromaždenia preúčtovaný na účet 429 – Neuhradená strata minulých rokov.

Správa, doprava – náklady a výnosy

Tabuľka č. 10: Vývoj nákladov za stredisko – Správa, doprava

v EUR

Číslo účtu	Názov účtu	Skutočnosť k 31.12.				
		2011	2012	2013	2014	2015
501	Spotreba materiálu (kancelárske potreby, pohonné hmoty, ostatný materiál a pod.)	15 041,10	20 727,73	16 990,28	21 459,55	22 806,32
502	Spotreba energie (elektrická energia, voda, plyn, teplo)	8 378,36	7 710,99	9 837,19	8 592,92	14 762,51
504	Predaný tovar	0,00	0,00	0,00	0,00	0,00
505	Tvorba a zúčtovanie opravných položiek k zásobám	0,00	0,00	0,00	0,00	0,00
50 - Spotrebované nákupy spolu		23 419,46	28 438,72	26 827,47	30 052,47	37 568,83
511	Opravy a udržiavanie (všeobecné opravy a udržiavanie, drobné stavebné opravy a pod.)	5 682,29	4 183,87	4 719,40	5 403,37	2 161,80
512	Cestovné	136,44	0,00	282,84	8,28	179,84
513	Náklady na reprezentáciu	524,98	899,49	1 169,65	764,36	1 440,50
518	Ostatné služby (revízie, právne služby, poštovné, telekomunikačné služby a pod.)	24 470,80	19 231,03	17 867,05	20 539,12	27 571,64
51 - Služby spolu		30 814,51	24 314,39	24 038,94	26 715,13	31 353,78
521	Mzdové náklady	149 395,71	139 144,47	150 079,46	157 474,99	149 502,05
524	Zákonné sociálne poistenie	56 145,21	48 737,66	54 509,15	55 374,17	52 848,05
525	Ostatné sociálne zabezpečenie	2 250,96	1 826,00	1 934,80	1 862,00	1 910,00
527	Zákonné sociálne náklady (pracovné ošatenie, školenia, stravovanie a pod.)	7 887,21	14 816,07	10 301,26	9 994,99	18 030,61
52 - Osobné náklady spolu		215 679,09	204 524,20	216 824,67	224 706,15	222 290,71
531	Cestná daň	1 343,64	1 440,71	1 387,45	1 527,67	1 730,07
532	Daň z nehnuteľnosti	2 026,00	2 935,25	2 248,01	2 248,01	2 248,01
538	Ostatné dane a poplatky (kolky, mýtné poplatky a pod.)	694,66	740,77	737,45	865,95	1 769,45
53 - Dane a poplatky spolu		4 064,30	5 116,73	4 372,91	4 641,63	5 747,53
544	Zmluvné pokuty, penále a úroky z omeškania	381,88	539,83	191,68	74,35	268,51
545	Ostatné pokuty, penále a úroky z omeškania	0,00	0,00	0,00	0,00	0,00
547	Tvorba a zúčtovanie opravných položiek k pohľadávkam	0,00	0,00	0,00	1 946,06	5 555,65
548	Ostatné náklady na hospodársku činnosť (poistenie majetku, automobilov, ostatné)	4 539,13	4 087,91	2 581,77	5 254,02	8 215,49
549	Manká a škody	0,00	0,00	0,00	0,00	0,00
54 - Iné náklady na hospodársku činnosť spolu		4 921,01	4 627,74	2 773,45	7 274,43	14 039,65
551	Odpisy dlhodobého nehmotného majetku a dlhodobého hmotného majetku	19 326,28	20 335,92	20 270,12	24 596,58	21 275,67
553	Tvorba a zúčtovanie opravných položiek k dlhodobému majetku	0,00	0,00	0,00	0,00	0,75
55 - Odpisy a opravné položky k dlhodobému majetku spolu		19 326,28	20 335,92	20 270,12	24 596,58	21 276,42
562	Úroky (úver, lízing)	16 544,71	18 775,37	15 510,27	17 334,35	14 477,99
563	Kurzové straty	0,29	10,39	2,72	0,02	9,53
568	Ostatné finančné náklady	2 645,70	2 522,11	2 466,88	2 259,84	4 954,63
569	Manká a škody na finančnom majetku	0,00	0,00	6,00	0,00	0,00
56 - Finančné náklady spolu		19 190,70	21 307,87	17 985,87	19 594,21	19 442,15
591-2	Splatná, odložená daň z príjmov	4 228,26	14 044,18	3 424,75	396,50	-5 906,32
59 - Dane z príjmov a prevodové účty spolu		4 228,26	14 044,18	3 424,75	396,50	-5 906,32
SPOLU		321 643,61	322 709,75	316 518,18	337 977,10	345 812,75

Tabuľka č. 11: Vývoj výnosov za stredisko – Správa, doprava

v EUR

Číslo účtu	Názov účtu	Skutočnosť k 31.12.				
		2011	2012	2013	2014	2015
602	Tržby z predaja služieb	9 094,84	5 684,68	1 246,51	9 755,62	28 655,15
604	Tržby za tovar	0,00	0,00	0,00	0,00	0,00
60 - Tržby za vlastné výkony a tovar spolu		9 094,84	5 684,68	1 246,51	9 755,62	28 655,15
622	Aktivácia vnútroorganizačných služieb	0,00	0,00	0,00	0,00	0,00
62 - Aktivácia		0,00	0,00	0,00	0,00	0,00
642	Tržby z predaja materiálu	0,00	0,00	0,00	0,00	0,00
648	Ostatné výnosy z hospodárskej činnosti (dotácie z mesta Senica, refundácie miezd z ÚPSVaR Senica)	743 466,43	315 301,44	322 477,62	405 975,85	316 752,71
64 - Iné výnosy z hospodárskej činnosti spolu		743 466,43	315 301,44	322 477,62	405 975,85	316 752,71
662	Úroky	4,83	0,68	0,25	0,31	1,25
663	Kurzové zisky	0,00	0,24	0,00	0,00	0,00
66 - Finančné výnosy spolu		4,83	0,92	0,25	0,31	1,25
SPOLU		752 566,10	320 987,04	323 724,38	415 731,78	345 409,11

Plaváreň, Sauna, Športová hala, Tenisová hala – náklady a výnosy

Tabuľka č. 12: Vývoj nákladov za strediská – Plaváreň, Sauna, Športová hala, Tenisová hala

v EUR

Číslo účtu	Názov účtu	Skutočnosť k 31.12.				
		2011	2012	2013	2014	2015
501	Spotreba materiálu (kancelárske potreby, pohonné hmoty, ostatný materiál a pod.)	40 001,93	25 934,13	35 210,00	48 368,01	37 012,15
502	Spotreba energie (elektrická energia, voda, plyn, teplo)	150 612,11	156 180,88	179 756,74	169 553,30	122 213,18
504	Predaný tovar	0,00	0,00	0,00	0,00	0,00
505	Tvorba a zúčtovanie opravných položiek k zásobám	1 593,31	0,00	0,00	0,00	0,00
50 - Spotrebované nákupy spolu		192 207,35	182 115,01	214 966,74	217 921,31	159 225,33
511	Opravy a udržiavanie (všeobecné opravy a udržiavanie, drobné stavebné opravy a pod.)	20 940,73	6 513,87	3 383,15	1 959,96	1 548,09
512	Cestovné	0,00	0,00	0,00	0,00	0,00
513	Náklady na reprezentáciu	0,00	0,00	0,00	0,00	0,00
518	Ostatné služby (revízie, právne služby, poštovné, telekomunikačné služby a pod.)	24 133,58	32 064,79	35 148,73	48 188,40	45 594,39
51 - Služby spolu		45 074,31	38 578,66	38 531,88	50 148,36	47 142,48

521	Mzdové náklady	66 478,28	69 791,81	95 614,44	88 440,33	84 626,43
524	Zákonné sociálne poistenie	24 096,67	23 646,57	29 056,68	30 688,77	29 543,71
525	Ostatné sociálne zabezpečenie	1 434,24	1 394,40	1 711,84	1 484,00	1 358,00
527	Zákonné sociálne náklady (pracovné ošatenie, školenia, stravovanie a pod.)	5 407,30	6 083,78	10 238,96	7 759,66	8 713,98
52 - Osobné náklady spolu		97 416,49	100 916,56	136 621,92	128 372,76	124 242,12
531	Cestná daň	0,00	0,00	0,00	0,00	0,00
532	Daň z nehnuteľnosti	0,00	0,00	0,00	0,00	0,00
538	Ostatné dane a poplatky (kolky, mýtné poplatky a pod.)	1 029,23	814,70	334,08	351,72	300,08
53 - Dane a poplatky spolu		1 029,23	814,70	334,08	351,72	300,08
544	Zmluvné pokuty, penále a úroky z omeškania	394,25	476,57	706,91	1,70	0,08
545	Ostatné pokuty, penále a úroky z omeškania	0,00	0,00	0,00	0,00	0,00
547	Tvorba a zúčtovanie opravných položiek k pohľadávkam	-62,68	0,00	0,00	0,00	0,00
548	Ostatné náklady na hospodársku činnosť (poistenie majetku, automobilov, ostatné)	1 078,62	1 905,53	4 120,91	996,32	0,07
549	Manká a škody	0,00	0,00	0,00	0,00	0,00
54 - Iné náklady na hospodársku činnosť spolu		1 410,19	2 382,10	4 827,82	998,02	0,15
551	Odpisy dlhodobého nehmotného majetku a dlhodobého hmotného majetku	1 879,71	1 852,08	6 016,44	14 292,85	14 174,76
553	Tvorba a zúčtovanie opravných položiek k dlhodobému majetku	0,00	0,00	-63,91	0,00	-0,75
55 - Odpisy a opravné položky k dlhodobému majetku spolu		1 879,71	1 852,08	5 952,53	14 292,85	14 174,01
562	Úroky (úver, lízing)	0,00	0,00	0,00	0,00	0,00
563	Kurzové straty	0,00	3,23	27,36	0,00	0,10
568	Ostatné finančné náklady	0,00	0,00	0,00	0,00	0,00
569	Manká a škody na finančnom majetku	0,00	0,00	0,00	0,00	0,00
56 - Finančné náklady spolu		0,00	3,23	27,36	0,00	0,10
591-2	Splatná, odložená daň z príjmov	0,00	0,00	0,00	0,00	0,00
59 - Dane z príjmov a prevodové účty spolu		0,00	0,00	0,00	0,00	0,00
SPOLU		339 017,28	326 662,34	401 262,33	412 085,02	345 084,27

Tabuľka č. 13: Vývoj výnosov za strediská – Plaváreň, Sauna, Športová hala, Tenisová hala

v EUR

Číslo účtu	Názov účtu	Skutočnosť k 31.12.				
		2011	2012	2013	2014	2015
602	Tržby z predaja služieb	98 877,73	98 964,03	128 492,23	166 810,72	130 064,31
604	Tržby za tovar	0,00	0,00	0,00	0,00	0,00
60 - Tržby za vlastné výkony a tovar spolu		98 877,73	98 964,03	128 492,23	166 810,72	130 064,31
622	Aktivácia vnútroorganizačných služieb	0,00	0,00	0,00	0,00	13 559,85
62 - Aktivácia		0,00	0,00	0,00	0,00	13 559,85
642	Tržby z predaja materiálu	0,00	0,00	0,00	0,00	0,00
648	Ostatné výnosy z hospodárskej činnosti (dotácie z mesta Senica, refundácie miezd z ÚPSVaR Senica)	0,00	220 050,00	278 869,00	245 150,38	201 243,60
64 - Iné výnosy z hospodárskej činnosti spolu		0,00	220 050,00	278 869,00	245 150,38	201 243,60

662	Úroky	0,00	0,00	0,00	0,00	0,00
663	Kurzové zisky	0,00	0,00	0,00	0,00	0,00
66 - Finančné výnosy spolu		0,00	0,00	0,00	0,00	0,00
SPOLU		98 877,73	319 014,03	407 361,23	411 961,10	344 867,76

Letné kúpalisko – náklady a výnosy

Tabuľka č.14: Vývoj nákladov za stredisko – Letné kúpalisko

v EUR

Číslo účtu	Názov účtu	Skutočnosť k 31.12.				
		2011	2012	2013	2014	2015
501	Spotreba materiálu (kancelárske potreby, pohonné hmoty, ostatný materiál a pod.)	6 005,88	3 563,52	22 950,02	24 085,35	10 838,47
502	Spotreba energie (elektrická energia, voda, plyn, teplo)	4 704,50	12 190,40	12 905,58	-495,99	4 984,08
504	Predaný tovar	0,00	0,00	0,00	0,00	0,00
505	Tvorba a zúčtovanie opravných položiek k zásobám	0,00	0,00	0,00	0,00	0,00
50 - Spotrebované nákupy spolu		10 710,38	15 753,92	35 855,60	23 589,36	15 822,55
511	Opravy a udržiavanie (všeobecné opravy a udržiavanie, drobné stavebné opravy a pod.)	1 478,76	2 241,81	746,32	1 664,50	0,00
512	Cestovné	0,00	0,00	0,00	0,00	0,00
513	Náklady na reprezentáciu	0,00	0,00	0,00	0,00	0,00
518	Ostatné služby (revízie, právne služby, poštovné, telekomunikačné služby a pod.)	3 069,06	2 483,05	5 654,31	4 570,99	2 957,56
51 - Služby spolu		4 547,82	4 724,86	6 400,63	6 235,49	2 957,56
521	Mzdové náklady	476,60	893,80	663,40	826,30	945,30
524	Zákonné sociálne poistenie	4,97	9,30	22,20	62,27	9,87
525	Ostatné sociálne zabezpečenie	0,00	0,00	0,00	0,00	0,00
527	Zákonné sociálne náklady (pracovné ošatenie, školenia, stravovanie a pod.)	0,00	0,00	5,50	0,00	0,00
52 - Osobné náklady spolu		481,57	903,10	691,10	888,57	955,17
531	Cestná daň	0,00	0,00	0,00	0,00	0,00
532	Daň z nehnuteľnosti	0,00	0,00	0,00	0,00	0,00
538	Ostatné dane a poplatky (kolky, mýtné poplatky a pod.)	0,00	0,00	189,39	352,65	189,39
53 - Dane a poplatky spolu		0,00	0,00	189,39	352,65	189,39

544	Zmluvné pokuty, penále a úroky z omeškania	54,43	33,44	227,39	0,00	0,00
545	Ostatné pokuty, penále a úroky z omeškania	0,00	0,00	0,00	0,00	0,00
547	Tvorba a zúčtovanie opravných položiek k pohľadávkam	0,00	0,00	0,00	0,00	0,00
548	Ostatné náklady na hospodársku činnosť (poistenie majetku, automobilov, ostatné)	412,86	0,00	423,34	739,51	0,00
549	Manká a škody	0,00	0,00	0,00	0,00	0,00
54 - Iné náklady na hospodársku činnosť spolu		467,29	33,44	650,73	739,51	0,00
551	Odpisy dlhodobého nehmotného majetku a dlhodobého hmotného majetku	0,00	0,00	0,00	0,00	0,00
553	Tvorba a zúčtovanie opravných položiek k dlhodobému majetku	0,00	0,00	0,00	0,00	0,00
55 - Odpisy a opravné položky k dlhodobému majetku spolu		0,00	0,00	0,00	0,00	0,00
562	Úroky (úver, lízing)	0,00	0,00	0,00	0,00	0,00
563	Kurzové straty	0,00	0,00	0,00	0,00	0,00
568	Ostatné finančné náklady	0,00	0,00	0,00	0,00	0,00
569	Manká a škody na finančnom majetku	0,00	0,00	0,00	0,00	0,00
56 - Finančné náklady spolu		0,00	0,00	0,00	0,00	0,00
591-2	Splatná, odložená daň z príjmov	0,00	0,00	0,00	0,00	0,00
59 - Dane z príjmov a prevodové účty spolu		0,00	0,00	0,00	0,00	0,00
SPOLU		16 207,06	21 415,32	43 787,45	31 805,58	19 924,67

Tabuľka č. 15: Vývoj výnosov za stredisko – Letné kúpalisko

v EUR

Číslo účtu	Názov účtu	Skutočnosť k 31.12.				
		2011	2012	2013	2014	2015
602	Tržby z predaja služieb	8 530,91	11 945,16	14 359,44	6 506,79	24 247,34
604	Tržby za tovar	0,00	0,00	0,00	0,00	0,00
60 - Tržby za vlastné výkony a tovar spolu		8 530,91	11 945,16	14 359,44	6 506,79	24 247,34
622	Aktivácia vnútroorganizačných služieb	0,00	0,00	0,00	0,00	0,00
62 - Aktivácia		0,00	0,00	0,00	0,00	0,00
642	Tržby z predaja materiálu	0,00	0,00	0,00	0,00	0,00
648	Ostatné výnosy z hospodárskej činnosti (dotácie z mesta Senica, refundácie miezd z ÚPSVaR Senica)	0,00	17 350,00	29 309,00	25 135,00	6 695,00
64 - Iné výnosy z hospodárskej činnosti spolu		0,00	17 350,00	29 309,00	25 135,00	6 695,00

662	Úroky	0,00	0,00	0,00	0,00	0,00
663	Kurzové zisky	0,00	0,00	0,00	0,00	0,00
66 - Finančné výnosy spolu		0,00	0,00	0,00	0,00	0,00
SPOLU		8 530,91	29 295,16	43 668,44	31 641,79	30 942,34

Zimný štadión – náklady a výnosy

Tabuľka č.16 : Vývoj nákladov za stredisko – Zimný štadión

v EUR

Číslo účtu	Názov účtu	Skutočnosť k 31.12.				
		2011	2012	2013	2014	2015
501	Spotreba materiálu (kancelárske potreby, pohonné hmoty, ostatný materiál a pod.)	14 345,87	15 373,85	14 137,59	18 616,72	23 493,53
502	Spotreba energie (elektrická energia, voda, plyn, teplo)	165 329,23	174 166,35	164 830,17	154 126,02	148 162,82
504	Predaný tovar	0,00	0,00	0,00	0,00	0,00
505	Tvorba a zúčtovanie opravných položiek k zásobám	0,00	0,00	0,00	0,00	0,00
50 - Spotrebované nákupy spolu		179 675,10	189 540,20	178 967,76	172 742,74	171 656,35
511	Opravy a udržiavanie (všeobecné opravy a udržiavanie, drobné stavebné opravy a pod.)	24 235,32	5 252,27	12 178,68	27 412,23	96 854,00
512	Cestovné	0,00	0,00	0,00	0,00	0,00
513	Náklady na reprezentáciu	0,00	0,00	0,00	0,00	0,00
518	Ostatné služby (revízie, právne služby, poštovné, telekomunikačné služby a pod.)	15 371,25	18 136,08	11 679,22	9 992,59	13 598,42
51 - Služby spolu		39 606,57	23 388,35	23 857,90	37 404,82	110 452,42
521	Mzdové náklady	68 711,65	63 102,83	59 579,40	56 988,15	49 752,49
524	Zákonné sociálne poistenie	24 172,81	21 571,45	20 651,68	19 492,52	17 225,82
525	Ostatné sociálne zabezpečenie	1 022,56	1 052,44	884,92	988,00	746,00
527	Zákonné sociálne náklady (pracovné ošatenie, školenia, stravovanie a pod.)	5 271,50	4 626,00	7 125,50	4 689,26	4 113,73
52 - Osobné náklady spolu		99 178,52	90 352,72	88 241,50	82 157,93	71 838,04
531	Cestná daň	0,00	0,00	0,00	0,00	0,00
532	Daň z nehnuteľnosti	0,00	0,00	0,00	0,00	0,00
538	Ostatné dane a poplatky (kolky, mýtné poplatky a pod.)	1 890,78	1 083,60	1 127,30	1 127,30	1 127,30
53 - Dane a poplatky spolu		1 890,78	1 083,60	1 127,30	1 127,30	1 127,30
544	Zmluvné pokuty, penále a úroky z omeškania	1 121,31	1 643,86	1 696,25	36,50	0,00
545	Ostatné pokuty, penále a úroky z omeškania	0,00	0,00	0,00	0,00	0,00
547	Tvorba a zúčtovanie opravných položiek k pohľadávkam	0,00	0,00	0,00	0,00	0,00
548	Ostatné náklady na hospodársku činnosť (poistenie majetku, automobilov, ostatné)	3 130,08	4 198,89	1 124,02	996,27	0,00
549	Manká a škody	0,00	0,00	0,00	0,00	0,00
54 - Iné náklady na hospodársku činnosť spolu		4 251,39	5 842,75	2 820,27	1 032,77	0,00

551	Odpisy dlhodobého nehmotného majetku a dlhodobého hmotného majetku	16 009,08	16 683,56	18 016,40	20 022,80	32 048,04
553	Tvorba a zúčtovanie opravných položiek k dlhodobému majetku	0,00	0,00	139,88	-279,76	0,00
55 - Odpisy a opravné položky k dlhodobému majetku spolu		16 009,08	16 683,56	18 156,28	19 743,04	32 048,04
562	Úroky (úver, lízing)	3 560,43	1 842,98	264,17	0,00	0,00
563	Kurzové straty	34,71	12,58	0,86	0,00	0,00
568	Ostatné finančné náklady	0,00	0,00	0,00	0,00	0,00
569	Manká a škody na finančnom majetku	0,00	0,00	0,00	0,00	0,00
56 - Finančné náklady spolu		3 595,14	1 855,56	265,03	0,00	0,00
591-2	Splatná, odložená daň z príjmov	0,00	0,00	0,00	0,00	0,00
59 - Dane z príjmov a prevodové účty spolu		0,00	0,00	0,00	0,00	0,00
SPOLU		344 206,58	328 746,74	313 436,04	314 208,60	387 122,15

Tabuľka č. 17: Vývoj výnosov za stredisko – Zimný štadión

v EUR

Číslo účtu	Názov účtu	Skutočnosť k 31.12.				
		2011	2012	2013	2014	2015
602	Tržby z predaja služieb	125 185,87	112 644,17	118 119,74	114 846,26	95 561,17
604	Tržby za tovar	0,00	0,00	0,00	0,00	0,00
60 - Tržby za vlastné výkony a tovar spolu		125 185,87	112 644,17	118 119,74	114 846,26	95 561,17
622	Aktivácia vnútroorganizačných služieb	0,00	0,00	0,00	0,00	0,00
62 - Aktivácia		0,00	0,00	0,00	0,00	0,00
642	Tržby z predaja materiálu	0,00	0,00	0,00	583,33	0,00
648	Ostatné výnosy z hospodárskej činnosti (dotácie z mesta Senica, refundácie miezd z ÚPSVaR Senica)	0,00	206 950,00	198 686,00	198 190,00	276 280,71
64 - Iné výnosy z hospodárskej činnosti spolu		0,00	206 950,00	198 686,00	198 773,33	276 280,71
662	Úroky	0,00	0,00	0,00	0,00	0,00
663	Kurzové zisky	18,71	0,00	0,52	0,00	0,00
66 - Finančné výnosy spolu		18,71	0,00	0,52	0,00	0,00
SPOLU		125 204,58	319 594,17	316 806,26	313 619,59	371 831,98

Informačná kancelária INFOSEN – náklady a výnosy

Tabuľka č. 18: Vývoj nákladov za stredisko – Informačná kancelária INFOSEN

v EUR

Číslo účtu	Názov účtu	Skutočnosť k 31.12.				
		2011	2012	2013	2014	2015
501	Spotreba materiálu (kancelárske potreby, pohonné hmoty, ostatný materiál a pod.)	80,32	628,76	429,41	98,53	276,00
502	Spotreba energie (elektrická energia, voda, plyn, teplo)	0,00	0,00	0,00	0,00	0,00
504	Predaný tovar	1 049,69	640,05	856,21	568,94	988,65
505	Tvorba a zúčtovanie opravných položiek k zásobám	0,00	0,00	0,00	0,00	0,00
50 - Spotrebované nákupy spolu		1 130,01	1 268,81	1 285,62	667,47	1 264,65
511	Opravy a udržiavanie (všeobecné opravy a udržiavanie, drobné stavebné opravy a pod.)	0,00	0,00	0,00	0,00	0,00
512	Cestovné	0,00	0,00	45,00	4,00	0,00
513	Náklady na reprezentáciu	0,00	0,00	0,00	0,00	0,00
518	Ostatné služby (revízie, právne služby, poštovné, telekomunikačné služby a pod.)	6 005,72	7 320,36	2 362,76	887,71	824,57
51 - Služby spolu		6 005,72	7 320,36	2 407,76	891,71	824,57
521	Mzdové náklady	7 467,08	5 985,01	5 421,10	6 777,28	5 765,63
524	Zákonné sociálne poistenie	3 216,51	866,29	1 982,27	2 044,14	1 885,48
525	Ostatné sociálne zabezpečenie	119,52	53,12	0,00	0,00	56,00
527	Zákonné sociálne náklady (pracovné ošatenie, školenia, stravovanie a pod.)	530,19	181,33	486,05	508,49	586,38
52 - Osobné náklady spolu		11 333,30	7 085,75	7 889,42	9 329,91	8 293,49
531	Cestná daň	0,00	0,00	0,00	0,00	0,00
532	Daň z nehnuteľnosti	0,00	0,00	0,00	0,00	0,00
538	Ostatné dane a poplatky (kolky, mýtné poplatky a pod.)	0,00	0,00	0,00	0,00	0,00
53 - Dane a poplatky spolu		0,00	0,00	0,00	0,00	0,00
544	Zmluvné pokuty, penále a úroky z omeškania	0,00	0,00	150,00	0,00	0,00
545	Ostatné pokuty, penále a úroky z omeškania	0,00	0,00	0,00	0,00	0,00
547	Tvorba a zúčtovanie opravných položiek k pohľadávkam	0,00	0,00	0,00	0,00	0,00
548	Ostatné náklady na hospodársku činnosť (poistenie majetku, automobilov, ostatné)	616,27	57,28	0,00	0,01	465,00
549	Manká a škody	0,00	0,00	0,00	0,00	0,00
54 - Iné náklady na hospodársku činnosť spolu		616,27	57,28	150,00	0,01	465,00
551	Odpisy dlhodobého nehmotného majetku a dlhodobého hmotného majetku	0,00	0,00	0,00	0,00	0,00
553	Tvorba a zúčtovanie opravných položiek k dlhodobému majetku	0,00	0,00	0,00	0,00	0,00
55 - Odpisy a opravné položky k dlhodobému majetku spolu		0,00	0,00	0,00	0,00	0,00
562	Úroky (úver, lízing)	0,00	0,00	0,00	0,00	0,00
563	Kurzové straty	0,00	0,00	0,00	0,00	0,00
568	Ostatné finančné náklady	0,00	0,00	0,00	0,00	0,00
569	Manká a škody na finančnom majetku	0,00	0,00	0,00	0,00	0,00
56 - Finančné náklady spolu		0,00	0,00	0,00	0,00	0,00

591-2	Splatná, odložená daň z príjmov	0,00	0,00	0,00	0,00	0,00
59 - Dane z príjmov a prevodové účty spolu		0,00	0,00	0,00	0,00	0,00
SPOLU		19 085,30	15 732,20	11 732,80	10 889,10	10 847,71

Tabuľka č. 19: Vývoj výnosov za stredisko – Informačná kancelária INFOSEN

v EUR

Číslo účtu	Názov účtu	Skutočnosť k 31.12.				
		2011	2012	2013	2014	2015
602	Tržby z predaja služieb	1 714,54	2 744,30	2 054,41	1 672,79	4 082,06
604	Tržby za tovar	1 783,79	1 416,67	1 466,63	1 618,10	1 650,10
60 - Tržby za vlastné výkony a tovar spolu		3 498,33	4 160,97	3 521,04	3 290,89	5 732,16
622	Aktivácia vnútroorganizačných služieb	0,00	0,00	0,00	0,00	0,00
62 - Aktivácia		0,00	0,00	0,00	0,00	0,00
642	Tržby z predaja materiálu	0,00	0,00	0,00	0,00	0,00
648	Ostatné výnosy z hospodárskej činnosti (dotácie z mesta Senica, refundácie miezd z ÚPSVaR Senica)	0,00	8 850,00	11 780,00	7 200,00	4 745,00
64 - Iné výnosy z hospodárskej činnosti spolu		0,00	8 850,00	11 780,00	0,00	0,00
662	Úroky	0,00	0,00	0,00	0,00	0,00
663	Kurzové zisky	0,00	0,00	0,00	0,00	0,00
66 - Finančné výnosy spolu		0,00	0,00	0,00	0,00	0,00
SPOLU		3 498,33	13 010,97	15 301,04	10 490,89	10 477,16

Rekreačná oblasť Kunovská priehrada – náklady a výnosy

Tabuľka č. 20: Vývoj nákladov za strediská – RO Kunovská priehrada

v EUR

Číslo účtu	Názov účtu	Skutočnosť k 31.12.				
		2011	2012	2013	2014	2015
501	Spotreba materiálu (kancelárske potreby, pohonné hmoty, ostatný materiál a pod.)	65 451,04	89 729,28	81 939,49	75 482,49	85 931,46
502	Spotreba energie (elektrická energia, voda, plyn, teplo)	26 714,27	27 168,43	31 339,26	35 087,01	35 508,75
504	Predaný tovar	1 338,17	1 240,95	3 748,37	380,73	921,82
505	Tvorba a zúčtovanie opravných položiek k zásobám	0,00	0,00	0,00	0,00	0,00
50 - Spotrebované nákupy spolu		93 503,48	118 138,66	117 027,12	110 950,23	122 362,03

511	Opravy a udržiavanie (všeobecné opravy a udržiavanie, drobné stavebné opravy a pod.)	15 808,23	4 722,22	1 725,66	4 711,23	1 099,81
512	Cestovné	0,00	0,00	0,00	0,00	0,00
513	Náklady na reprezentáciu	0,00	0,00	0,00	0,00	10 225,00
518	Ostatné služby (revízie, právne služby, poštovné, telekomunikačné služby a pod.)	38 391,16	40 529,95	49 024,42	53 512,42	31 647,28
51 - Služby spolu		54 199,39	45 252,17	50 750,08	58 223,65	42 972,09
521	Mzdové náklady	49 579,97	72 389,41	74 978,46	98 465,51	115 697,95
524	Zákonné sociálne poistenie	7 022,28	15 539,62	23 645,54	31 307,55	36 777,23
525	Ostatné sociálne zabezpečenie	0,00	0,00	371,12	336,00	364,00
527	Zákonné sociálne náklady (pracovné ošatenie, školenia, stravovanie a pod.)	1 973,29	4 185,02	3 791,53	6 968,75	8 693,68
52 - Osobné náklady spolu		58 575,54	92 114,05	102 786,65	137 077,81	161 532,86
531	Cestná daň	0,00	0,00	0,00	0,00	0,00
532	Daň z nehnuteľnosti	27,81	32,37	32,37	32,37	32,37
538	Ostatné dane a poplatky (kolky, mýtné poplatky a pod.)	1 489,69	2 018,72	2 098,99	2 166,42	2 106,99
53 - Dane a poplatky spolu		1 517,50	2 051,09	2 131,36	2 198,79	2 139,36
544	Zmluvné pokuty, penále a úroky z omeškania	299,11	200,04	361,50	0,00	0,02
545	Ostatné pokuty, penále a úroky z omeškania	0,00	0,00	0,00	100,00	0,00
547	Tvorba a zúčtovanie opravných položiek k pohľadávkam	0,00	0,00	0,00	0,00	0,00
548	Ostatné náklady na hospodársku činnosť (poistenie majetku, automobilov, ostatné)	1 083,90	1 905,53	423,39	2 510,86	139,53
549	Manká a škody	61,90	0,00	0,00	0,00	0,00
54 - Iné náklady na hospodársku činnosť spolu		1 444,91	2 105,57	784,89	2 610,86	139,55
551	Odpisy dlhodobého nehmotného majetku a dlhodobého hmotného majetku	1 583,09	875,02	874,56	874,56	3 317,32
553	Tvorba a zúčtovanie opravných položiek k dlhodobému majetku	0,00	0,00	0,00	0,00	0,00
55 - Odpisy a opravné položky k dlhodobému majetku spolu		1 583,09	875,02	874,56	874,56	3 317,32
562	Úroky (úver, lízing)	0,00	0,00	0,00	0,00	0,00
563	Kurzové straty	0,00	0,00	0,00	0,00	0,00
568	Ostatné finančné náklady	0,00	0,00	0,00	0,00	0,00
569	Manká a škody na finančnom majetku	0,00	0,00	0,00	0,00	0,00
56 - Finančné náklady spolu		0,00	0,00	0,00	0,00	0,00
591-2	Splatná, odložená daň z príjmov	0,00	0,00	0,00	0,00	0,00
59 - Dane z príjmov a prevodové účty spolu		0,00	0,00	0,00	0,00	0,00
SPOLU		210 823,91	260 536,56	274 355,42	311 948,54	332 463,21

Tabuľka č. 21: Vývoj výnosov za strediská – RO Kunovská priehrada

v EUR

Číslo účtu	Názov účtu	Skutočnosť k 31.12.				
		2011	2012	2013	2014	2015
602	Tržby z predaja služieb	136 398,82	150 270,39	160 077,92	182 795,99	219 888,76
604	Tržby za tovar	2 554,57	2 564,31	5 433,88	700,54	592,75
60 - Tržby za vlastné výkony a tovar spolu		138 953,39	152 834,70	165 511,80	183 496,53	220 481,51

622	Aktivácia vnútroorganizačných služieb	0,00	0,00	0,00	0,00	0,00
62 - Aktivácia		0,00	0,00	0,00	0,00	0,00
642	Tržby z predaja materiálu	0,00	0,00	0,00	0,00	0,00
648	Ostatné výnosy z hospodárskej činnosti (dotácie z mesta Senica, refundácie miezd z ÚPSVaR Senica)	81,90	104 903,23	108 886,80	128 298,68	108 031,83
64 - Iné výnosy z hospodárskej činnosti spolu		81,90	104 903,23	108 886,80	128 298,68	51,83
662	Úroky	0,00	0,00	0,00	0,00	0,00
663	Kurzové zisky	0,00	0,00	0,00	0,00	0,00
66 - Finančné výnosy spolu		0,00	0,00	0,00	0,00	0,00
SPOLU		139 035,29	257 737,93	274 398,60	311 795,21	328 513,34

Komentár k vybraným nákladovým ukazovateľom hospodárenia:

Spotreba materiálu: tu sú účtované nákupy všeobecného materiálu ako napr. elektroinštalačný materiál, vodoinštalačný materiál, kancelárske potreby, čistiace potreby, pohonné hmoty, chemikálie, farby, drobný hmotný majetok a pod..

Spotreba energií: v tejto položke sú účtované náklady za elektrickú energiu, vodné a stočné, spotreba zemného plynu a propán butánu, spotreba tepla iné náklady za energie.

Oprava a udržiavanie: tu sú účtované náklady na opravy a údržby budov, objektov strojov a vyhradených technických zariadení ako: maliarske a natieračské práce, vodoinštalačné práce, elektroinštalačné práce, previnutie elektromotorov, oprava plynových kotlov, oprava hasiacich prístrojov, oprava kanalizácie, verejného osvetlenia a pod..

Oblasť služieb: objednávaných za účelom zabezpečenia hospodárskej činnosti ako napríklad: práce autožeriavom, čistenie kanalizácie, orez stromov, plavčícke služby, práce s montážnou plošinou, programátorské práce, STK a EHK vozidiel, služby audítora a pod..

Tržba z predaja a služieb: účtované sú tu tržby z jednotlivých stredísk, tržby za ubytovanie a stravovanie, povolenky vjazdu, vstupy do plavárne, sauny, športovej a tenisovej haly, na stredisku informačnej kancelárie INFOSEN sú to tržby za poskytovanie informácií, predaj suvenírov, máp, kopírovanie dokladov, na stredisku zimný štadión tržby z prenájmu ľadovej plochy, ostatného nájomného z priestorov a pod..

Ostatné výnosy: na tomto účte je účtovaná dotácia z mesta Senica, dotácia z Úradu práce, sociálnych vecí a rodiny, centové vyrovnania, príjmy z predaja nepotrebného materiálu a majetku a pod..

FINANČNÁ ANALÝZA SPOLOČNOSTI

1. Ukazovatele likvidity

a) Likvidita I. stupňa (okamžitá) - vypovedá o schopnosti podniku hraď práve splatné dlhy (krátkodobé záväzky) hotovostnými prostriedkami (t.j. hotovosť, peniaze na bankovom účte, KD CP). Interval odporúčaných hodnôt = 0,2 – 0,6.

Výpočet:

Finančné účty

Krátkodobé záväzky

Tabuľka č. 22: Likvidita I. stupňa za roky 2011 až 2015

v EUR

Druh majetku a záväzkov	Roky				
	2011	2012	2013	2014	2015
Finančné účty	14 141,00	10 904,00	16 041,00	16 403,00	15 343,00
Krátkodobé záväzky	248 875,00	263 232,00	319 200,00	230 074,00	222 649,00
Hodnota likvidity (0,2 – 0,6)	0,057	0,041	0,050	0,071	0,069

Aj napriek pozitívnemu trendu nedosahuje spoločnosť v tomto ukazovateli likvidity odporúčané hodnoty. Dôvodom je neschopnosť spoločnosti výrazne znížiť svoje krátkodobé záväzky.

b) Likvidita II. stupňa (bežná) - vypovedá o schopnosti podniku hraď svoje splatné dlhy hotovostnými prostriedkami ako aj peniazmi viazanými v krátkodobých pohľadávkach. Interval odporúčaných hodnôt = 1,0 – 1,5.

Výpočet:

Finančné účty + Krátkodobé pohľadávky

Krátkodobé záväzky

Tabuľka č. 23: Likvidita II. stupňa za roky 2011 až 2015

v EUR

Druh majetku a záväzkov	Roky				
	2011	2012	2013	2014	2015
Finančné účty + Krátkodobé pohľadávky	52 579,00	69 265,00	84 377,00	95 597,00	105 523,00
Krátkodobé záväzky	248 875,00	263 232,00	319 200,00	230 074,00	222 649,00
Hodnota likvidity (1,0 – 1,5)	0,211	0,263	0,264	0,416	0,474

Ani v tomto ukazovateli nedosahuje spoločnosť odporúčané hodnoty. Ich vývoj je však tiež pozitívny a v období od roku 2011 do roku 2015 sa viac ako zdvojnásobil.

c) Likvidita III. stupňa (celková) - vypovedá o celkovom potenciáli likvidity podniku. Interval odporúčaných hodnôt = 1,5 – 2,0. Je avšak dôležité, aby hodnota bola výrazne vyššia ako 1, t.j. aby podnik s dostatočnou finančnou rezervou kryl svoje dlhy.

Výpočet:

Finančné účty + Krátkodobé pohľadávky + zásoby

Krátkodobé záväzky

Tabuľka č. 24: Likvidita III. stupňa za roky 2011 až 2015

v EUR

Druh majetku a záväzkov	Roky				
	2011	2012	2013	2014	2015
Finančné účty + Krátkodobé pohľadávky + zásoby	59 936,00	78 097,00	94 979,00	107 291,00	129 331,00
Krátkodobé záväzky	248 875,00	263 232,00	319 200,00	230 074,00	222 649,00
Hodnota likvidity (1,5 – 2,0)	0,241	0,297	0,298	0,466	0,581

Spoločnosť v uvedenej likvidite nedosahuje požadované hodnoty.

2. Ukazovatele zadlženosti

a) Celková zadlženosť – vyjadruje štruktúru finančných zdrojov. Pri rešpektovaní zlatého pravidla financovania by odporúčaná hodnota nemala prekročiť 50 %.

Výpočet:

Celkové záväzky

----- x 100 %

Celkové aktíva

Tabuľka č. 25: Celková zadlženosť za roky 2011 až 2015

v EUR

Druh majetku a záväzkov	Roky				
	2011	2012	2013	2014	2015
Celkové záväzky	526 468,00	543 605,00	728 510,00	577 704,00	560 033,00
Celkové aktíva	731 862,00	732 821,00	939 446,00	965 365,00	1 160 981,00
Ukazovateľ zadlženosti	71,94 %	74,18 %	77,55 %	59,84 %	48,24 %

Celková zadlženosť je mierne pod odporúčanou 50 – percentnou hranicou. Hodnota ukazovateľa medziročne klesla o 11,60 %.

b) Koeficient samofinancovania – vypovedá o rozsahu použitia vlastného kapitálu vo vzťahu k celkovým zdrojom podniku. Nemal by klesnúť pod 30 %.

Výpočet:

$$\frac{\text{Vlastné imanie}}{\text{Celkové aktíva}} \times 100 \%$$

Tabuľka č. 26: Koeficient samofinancovania za roky 2011 až 2015

v EUR

Druh majetku a záväzkov	Roky				
	2011	2012	2013	2014	2015
Vlastné imanie	205 311,00	189 049,00	209 215,00	386 161,00	576 949,00
Celkové aktíva	731 862,00	732 821,00	939 446,00	965 365,00	1 160 981,00
Koeficient samofinancovania	28,05 %	25,80 %	22,27 %	40,00 %	49,69 %

Koeficient samofinancovania medziročne stúpol o 9,69 % a už 2 účtovné obdobia sa pohybuje nad odporúčanou hranicou 30 %.

3. Ukazovatele rentability

a) Rentabilita tržieb – vyjadruje percentuálny podiel výsledku hospodárenia na tržbách za predaj tovaru, výrobkov a služieb.

Výpočet:

$$\frac{\text{Čistý zisk}}{\text{Tržby}} \times 100 \%$$

Tabuľka č. 27: Rentabilita tržieb za roky 2011 až 2015

v EUR

Výsledok hospodárenia, resp. tržby	Roky				
	2011	2012	2013	2014	2015
Čistý zisk / strata	-123 374,00	-16 262,00	20 167,00	73 446,00	-9 213,00
Tržby (tovar, výrobky, služby)	384 142,00	386 234,00	431 251,00	484 707,00	504 742,00
Rentabilita tržieb	-32,12 %	-4,21 %	4,68 %	15,15 %	-1,83 %

Rentabilita tržieb dosiahla počas 5 rokov 2 krát kladné a 3 krát záporné hodnoty.

b) Rentabilita vlastného kapitálu – vyjadruje koľko čistého zisku pripadá na jednu jednotku investovaného kapitálu.

Výpočet:

$$\frac{\text{Čistý zisk}}{\text{Vlastné imanie}} \times 100 \%$$

Tabuľka č. 28: Rentabilita vlastného kapitálu za roky 2011 až 2015

v EUR

Výsledok hospodárenia, resp. druh majetku	Roky				
	2011	2012	2013	2014	2015
Čistý zisk / strata	-123 374,00	-16 262,00	20 167,00	73 446,00	-9 213,00
Vlastné imanie	205 311,00	189 049,00	209 215,00	386 161,00	576 949,00
Koeficient samofinancovania	-60,09 %	-8,60 %	9,64 %	19,02 %	-1,60 %

Rentabilita vlastného kapitálu dosiahla v rokoch 2011 a 2012 záporné hodnoty. V rokoch 2013 a 2014 bola rentabilita v kladných hodnotách, v roku 2015 sa však vrátila späť do záporných čísiel.

ĎALŠIE AKTIVITY SPOLOČNOSTI

Okrem hlavných činností vymedzených predmetom podnikania spoločnosť organizuje, resp. spoluorganizuje rôzne kultúrne a športové akcie pre verejnosť. Tiež sa technicky spolupodieľa na akciách organizovaných mestom Senica.

Preteky dračích lodí

Aj v uplynulom roku sa ako každoročne uskutočnil v Rekreačnej oblasti Kunovská priehrada v poradí už 6. ročník pretekov dračích lodí o pohár primátora mesta Senica. Na rozdiel od predošlých rokov sa však RSMS, spol. s r.o. na nej zúčastnili prvý krát ako spoluorganizátor a tiež sa premiérovou vyberalo vstupné od návštevníkov. V roku 2015 sa pretekov zúčastnilo 18 tímov. Okrem samotných pretekov vystúpili na akcii aj viaceré hudobné skupiny, deťom boli k dispozícii rôzne atrakcie a večer končil ohňostrojom a diskotékou.



6. ROČNÍK PRETEKOV DRAČÍCH LODÍ O POHÁR PRIMÁTORA MESTA SENICA

DRACIE LODE **DRAGON BOAT**

Preteky dračích lodí

25.7. 2015
Kunovská priehrada
od 12:00 hod.

Detská DISNEY olympiáda
BMX - SKATE KIDS SCHOOL
DUO IMAGINE
YANTAR
BMX JAM KUNOV + VSA EXTREM EXHIBITION

DIVOKEJ BILL
OHŇOSTROJ na synchronizovanú hudbu

HELY
PAULIE GARAND

DISCO SHOW

vstupné predpredaj:

deti do 140 cm	2,50,- eur
dospelí	5,- eur
dôchodcovia	2,50,- eur
deti v kočíku, ZTP vstup zdarma	

PREDPREDAJ .sk

vstupné na mieste:

deti do 140 cm	4,- eur
dospelí	8,- eur
dôchodcovia	4,- eur
deti v kočíku, ZTP vstup zdarma	

organizované podľa súv. nariadenia 2011/CPH

www.dracie-lode.sk

Spoločnosť sa v roku 2015 organizačne a technicky spolupodieľala aj na týchto podujatiach:

- Záhorácky Unplugged Festival 2015
- Záhorácka výstava drobných zvierat
- Štramák fest 2015
- Kultúrne Vianoce 2015

ZÁHORÁCKY UNPLUGED

2-5 JÚL 2015 KUNOVSKÁ PRÍLEHARDA SENICA

MAJKA ZÁVODSKÁ
PETER A ROBERT
JANKU A MIKLA
VIERA SUSTEKOVA A HOSTIA
JIRI MONTY MONTYČAK
OSKAR PETR TRIO BOBOVA DIETA
ZAMBOŠI KATARZIA
COUNTRY BAL - COUNTRY TIP
LUBOMIR KONEČNÝ COP
ARO JURÁČEK A BAND MIRO JILO



SENICKÉ KULTÚRNE LETO JÚL

06.6. a 06.00	Mačka v Senici	06.7. a 05.00	Hi Traxions
07. a 04.6	Spoločný obľúbený výťah	06.7. a 06.00	Mačka v Senici
07. a 06.00	Mačka v Senici	06.7. a 06.00	Záhorský hrdina
07. a 06.00	Záhorský hrdina	06.7. a 02.00	Mačka v Senici
07. a 06.00	Mačka v Senici	06.7. a 04.00	Spoločný výťah
07. a 06.00	Mačka v Senici	06.7. a 04.00	Mačka v Senici
06.6. a 06.00	Mačka v Senici	06.7. a 04.00	Spoločný výťah

STAR

ZABEZPEČENÁ
KYVADLOVÁ
DOPRAVA

MINIPIVOVAR

VSTUP 2€
ŠTART: 13:00

15:30 LUKÁŠ & FILIP ACOUSTIC GUITAR
17:00 VIKTOR KOLBABA 18:30 W BAND
20:00 ZONA A
22:00 REQUIEM

5. SEPTEMBER 2015



SPRÁVA O ČINNOSTI DOZORNEJ RADY

spoločnosti **Rekreačné služby mesta Senica, spol. s r.o.**, so sídlom Tehelná 1152/53, 905 01 Senica, Slovenská republika, IČO: 44 525 371, zapísanej v Obchodnom registri Okresného súdu Trnava, oddiel: Sro, vložka č. 233091/T

ZA ROK 2015

Dozorná rada spoločnosti Rekreačné služby mesta Senica, spol. s r.o. (ďalej len „spoločnosť“) si v roku 2015 plnila povinnosti vyplývajúce jej zo Zakladateľskej listiny spoločnosti v platnom znení.

Dňa 19.02.2015 bolo na 1. riadnom zasadnutí Mestského zastupiteľstva v Senici (ďalej len „MsZ v Senici“) prijaté Uznesenie č. 27, ktorým boli zvolení noví členovia dozornej rady spoločnosti a to: Ing. Pavol Kalman, Bc. Pavol Krutý, Ing. Róbert Mozolič, Ing. Jarmila Drinková a Mgr. Ivana Mičová.

Na 3. riadnom zasadnutí MsZ v Senici, konanom dňa 29.04.2015, bolo prijaté Uznesenie č. 85, ktorým MsZ v Senici zobralo na vedomie vzdanie sa mandátu Ing. Jarmily Drinkovej a Mgr. Ivany Mičovej v dozornej rade spoločnosti.

Na valnom zhromaždení spoločnosti konanom dňa 06.05.2015 boli Ing. Pavol Kalman, Bc. Pavol Krutý a Ing. Róbert Mozolič menovaní jediným spoločníkom za predsedu, resp. členov dozornej rady.

V novom zložení zasadala dozorná rada spoločnosti dvakrát v termínoch 06.05.2015 a 25.11.2015. Na týchto zasadnutiach

a/ *schválila:*

- Správu o činnosti dozornej rady za rok 2014

b/ *vzala na vedomie:*

- Zmenu zakladateľskej listiny
- Správu o výsledku hospodárenia za rok 2014
- Účtovnú závierku spoločnosti za rok 2014
- Predĺženie splatnosti kontokorentného úveru
- Informáciu o súhlase spoločníka k podpisu zmlúv týkajúcich sa rekonštrukcie Mestskej plavárne
- Informáciu o navýšení základného imania spoločnosti
- Informáciu o poverení riaditeľa spoločnosti k spoluorganizovaniu Dračích lodí 2015
- Informáciu o priebežnom hospodárení spoločnosti k 30.09.2015
- Informáciu o prebiehajúcich prácach a financovaní rekonštrukcie Mestskej plavárne v Senici k 30.09.2015

Účasť členov dozornej rady spoločnosti na zasadnutiach v priebehu roka 2015 bola uspokojivá. Každé zasadnutie dozornej rady spoločnosti bolo uznášaniaschopné a o ich priebehu boli vyhotovené zápisnice s priloženou prezenčnou listinou členov a hostí. Na

zasadnutiach dozornej rady spoločnosti sa pravidelne zúčastňoval jej konateľ. Taktiež sa na zasadnutí dňa 06.05.2015 zúčastnil jediný spoločník – Mesto Senica, zastúpené primátorom mesta.

V Senici dňa 27.4.2016



Ing. Pavol Kalman
predseda dozornej rady

ÚČTOVNÁ ZÁVIERKA

podnikateľov v podvojnom účtovníctve



zostavená k 31.12.2015

Číselné údaje sa zarovnávajú vpravo, ostatné údaje sa píšú zľava. Nevyplnené riadky sa ponechávajú prázdne.
 Údaje sa vyplňajú paličkovým písmom (podľa tohto vzoru), písacím strojom alebo tlačiarňou, a to čiernou alebo tmavomodrou farbou.
 Á Ä B Č D Ě F G H Í J K L M N O P Q R Š T Ú V X Ý Ž 0 1 2 3 4 5 6 7 8 9

Daňové identifikačné číslo 2022735528	Účtovná závierka x riadna	Účtovná jednotka malá	Mesiac Rok od 01 2015
IČO 44525371	mimoriadna	x veľká	Za obdobie do 12 2015
SK NACE 93.11.0	príbežná	(vyznačí sa x)	Bezprostredne predchádzajúce obdobie od 01 2014 do 12 2014

Priložené súčasti účtovnej závierky
 Súvaha (Úč POD 1-01) (v celých eurách)
 Výkaz ziskov a strát (Úč POD 2-01) (v celých eurách)
 Poznámky (Úč POD 3-01) (v celých eurách alebo eurocentoch)

Obchodné meno (názov) účtovnej jednotky

Rekreačné služby mesta Senica,
 spol. s r. o.

Sídlo účtovnej jednotky

Ulica
Tehelná

Číslo
1152/53

PSČ Obec
90501 Senica

Označenie obchodného registra a číslo zápisu obchodnej spoločnosti

Obchodný register Okresného súdu Trnava
 Oddiel: Sro, vložka č. 23091/T

Telefónne číslo Faxové číslo
 0346513833 0346513834

E-mailová adresa
 sprava@rsms.sk

Zostavená dňa: 30.03.2016	Schválená dňa: . . 20	Podpisový záznam štatutárneho orgánu účtovnej jednotky alebo člena štatutárneho orgánu účtovnej jednotky alebo podpisový záznam fyzickej osoby, ktorá je účtovnou jednotkou:
------------------------------	--------------------------	--

Záznamy daňového úradu

Miesto pre evidenčné číslo

Odtlačok prezentačnej pečiatky daňového úradu



Označenie a	STRANA AKTÍV b	Číslo riadku c	Bežné účtovné obdobie		Bezprostredne predchádzajúce účtovné obdobie		
			1	Brutto - časť 1		Netto 2	Netto 3
				Korekcia - časť 2			
	SPOLU MAJETOK r. 02 + r. 33 + r. 74	01		1 4 7 1 1 7 1	1 1 6 0 9 8 1		
				3 1 0 1 9 0		9 6 5 3 6 5	
A.	Neobežný majetok r. 03 + r. 11 + r. 21	02		1 3 2 8 7 7 1	1 0 2 7 6 7 6		
				3 0 1 0 9 5		8 5 5 2 0 8	
A.I.	Dlhodobý nehmotný majetok súčet (r. 04 až r. 10)	03					
A.I.1.	Aktivované náklady na vývoj (012) - /072, 091A/	04					
2.	Softvér (013) - /073, 091A/	05					
3.	Oceniteľné práva (014) - /074, 091A/	06					
4.	Goodwill (015) - /075, 091A/	07					
5.	Ostatný dlhodobý nehmotný majetok (019, 01X) - /079, 07X, 091A/	08					
6.	Obstarávaný dlhodobý nehmotný majetok (041) - /093/	09					
7.	Poskytnuté preddavky na dlhodobý nehmotný majetok (051) - /095A/	10					
A.II.	Dlhodobý hmotný majetok súčet (r. 12 až r. 20)	11		1 3 2 8 7 7 1	1 0 2 7 6 7 6		
				3 0 1 0 9 5		8 5 5 2 0 8	
A.II.1.	Pozemky (031) - /092A/	12		2 2 4 3 2 4	2 2 4 3 2 4		
						1 9 7 8 3 9	
2.	Stavby (021) - /081, 092A/	13		4 4 1 2 5 0	3 4 1 1 6 1		
				1 0 0 0 8 9		3 9 1 6 6 1	
3.	Samostatné hnutelné veci a súbory hnutelných vecí (022) - /082, 092A/	14		1 6 9 2 9 0	7 6 4 2 0		
				9 2 8 7 0		6 4 3 8 8	



Označenie a	STRANA AKTÍV b	číslo riadku c	Bežné účtovné obdobie		Bezprostredne predchádzajúce účtovné obdobie
			1	2	
			Brutto - časť 1	Netto	Netto 3
			Korekcia - časť 2		
4.	Pestovateľské celky trvalých porastov (025) - /085, 092A/	15			
5.	Základné stádo a ražné zvieratá (026) - /086, 092A/	16			
6.	Ostatný dlhodobý hmotný majetok (029, 02X, 032) - /089, 08X, 092A/	17	2 6 0 7 1 8	1 5 2 5 8 2	
			1 0 8 1 3 6		1 8 4 6 4 4
7.	Obstarávaný dlhodobý hmotný majetok (042) - /094/	18	2 3 1 1 8 9	2 3 1 1 8 9	
					1 6 6 7 6
8.	Poskytnuté predávky na dlhodobý hmotný majetok (052) - /095A/	19	2 0 0 0	2 0 0 0	
9.	Opravná položka k nadobudnutému majetku (+/- 097) +/- 098	20			
A.III.	Dlhodobý finančný majetok súčet (r. 22 až r. 32)	21			
A.III.1.	Podielové cenné papiere a podiely v prepojených účtovných jednotkách (061A, 062A, 063A) - /096A/	22			
2.	Podielové cenné papiere a podiely s podielovou účasťou okrem v prepojených účtovných jednotkách (062A) - /096A/	23			
3.	Ostatné realizovateľné cenné papiere a podiely (063A) - /096A/	24			
4.	Pôžičky prepojeným účtovným jednotkám (066A) - /096A/	25			
5.	Pôžičky v rámci podielovej účasti okrem prepojeným účtovným jednotkám (066A) - /096A/	26			
6.	Ostatné pôžičky (067A) - /096A/	27			
7.	Dlhové cenné papiere a ostatný dlhodobý finančný majetok (065A, 069A, 06XA) - /096A/	28			



Označenie a	STRANA AKTÍV b	Číslo riadku c	Bežné účtovné obdobie		Bezprostredne predchádzajúce účtovné obdobie
			1	2	
				Brutto - časť 1	Netto
				Korekcia - časť 2	
1.a	Pohľadávky z obchodného styku voči prepojeným účtovným jednotkám (311A, 312A, 313A, 314A, 315A, 31XA) - /391A/	43			
1.b	Pohľadávky z obchodného styku v rámci podielovej účasí okrem pohľadávok voči prepojeným účtovným jednotkám (311A, 312A, 313A, 314A, 315A, 31XA) - /391A/	44			
1.c	Ostatné pohľadávky z obchodného styku (311A, 312A, 313A, 314A, 315A, 31XA) - /391A/	45			
2.	Čistá hodnota zákazky (316A)	46			
3.	Ostatné pohľadávky voči prepojeným účtovným jednotkám (351A) - /391A/	47			
4.	Ostatné pohľadávky v rámci podielovej účasí okrem pohľadávok voči prepojeným účtovným jednotkám (351A) - /391A/	48			
5.	Pohľadávky voči spoločníkom, členom a združeniu (354A, 355A, 358A, 35XA) - /391A/	49			
6.	Pohľadávky z devízových operácií (373A, 376A)	50			
7.	Iné pohľadávky (335A, 336A, 33XA, 371A, 374A, 375A, 378A) - /391A/	51			
8.	Odložená daňová pohľadávka (481A)	52			
B.III.	Krátkodobé pohľadávky súčet (r. 54 + r. 58 až r. 65)	53	9 7 6 8 2	9 0 1 8 0	
			7 5 0 2		7 9 1 9 4
B.III.1.	Pohľadávky z obchodného styku súčet (r. 55 až r. 57)	54	5 6 4 7 6	4 8 9 7 4	
			7 5 0 2		5 2 8 8 4
1.a	Pohľadávky z obchodného styku voči prepojeným účtovným jednotkám (311A, 312A, 313A, 314A, 315A, 31XA) - /391A/	55			
1.b	Pohľadávky z obchodného styku v rámci podielovej účasí okrem pohľadávok voči prepojeným účtovným jednotkám (311A, 312A, 313A, 314A, 315A, 31XA) - /391A/	56			



Označenie a	STRANA AKTÍV b	číslo radku c	Bežné účtovné obdobie		Bezprostredne predchádzajúce	
			1	Brutto - časť 1	Netto 2	Netto 3
				Korekcia - časť 2		
1.c.	Ostatné pohľadávky z obchodného styku (311A, 312A, 313A, 314A, 315A, 31XA) - /391A/	57		5 6 4 7 6	4 8 9 7 4	
				7 5 0 2		5 2 8 8 4
2.	Čistá hodnota zákazky (316A)	58				
3	Ostatné pohľadávky voči prepojeným účtovným jednotkám (351A) - /391A/	59				
4.	Ostatné pohľadávky v rámci podielovej účasti okrem pohľadávok voči prepojeným účtovným jednotkám (351A) - /391A/	60				
5.	Pohľadávky voči spoločníkom, členom a združeniu (354A, 355A, 358A, 35XA, 398A) - /391A/	61				
6	Sociálne poistenie (336A) - /391A/	62				
7.	Daňové pohľadávky a dotácie (341, 342, 343, 345, 348, 347) - /391A/	63		4 1 1 5 6	4 1 1 5 6	
						2 6 2 2 6
8.	Pohľadávky z derivátových operácií (373A, 376A)	64				
9.	Iné pohľadávky (335A, 33XA, 371A, 374A, 375A, 378A) - /391A/	65		5 0	5 0	
						8 4
B.IV.	Krátkodobý finančný majetok súčet (r. 67 až r. 70)	66				
B.IV.1.	Krátkodobý finančný majetok v prepojených účtovných jednotkách (251A, 253A, 256A, 257A, 25XA) - /291A, 29XA/	67				
2.	Krátkodobý finančný majetok bez krátkodobého finančného majetku v prepojených účtovných jednotkách (251A, 253A, 256A, 257A, 25XA) - /291A, 29XA/	68				
3.	Vlastné akcie a vlastné obchodné podiely (252)	69				
4.	Obstarávaný krátkodobý finančný majetok (259, 314A) - /291A/	70				



Ozna- čenie a	STRANA AKTÍV b	Číslo riadku c	Bežné účtovné obdobie		Bezprostredna predchádzajúce	
			1	Brutto - časť 1	Netto 2	úctovné obdobie Netto 3
				Korekcia - časť 2		
B.V.	Finančné účty r. 72 + r. 73	71		1 5 3 4 3	1 5 3 4 3	
						1 6 4 0 3
B.V.1.	Peniaze (211, 213, 21X)	72		1 4 9 2 4	1 4 9 2 4	
						1 0 4 5 6
2.	Účty v bankách (221A, 22X, +/- 261)	73		4 1 9	4 1 9	
						5 9 4 7
C.	Časové rozlíšenie súčet (r. 75 až r. 78)	74		3 9 7 4	3 9 7 4	
						2 8 6 6
C.1.	Náklady budúcich období dlhodobé (381A, 382A)	75		3 9 7 4	3 9 7 4	
						2 8 6 6
2.	Náklady budúcich období krátkodobé (381A, 382A)	76				
3.	Príjmy budúcich období dlhodobé (385A)	77				
4.	Príjmy budúcich období krátkodobé (385A)	78				
Ozna- čenie a	STRANA PASÍV b	Číslo riadku c	Bežné účtovné obdobie 4		Bezprostredne predchádzajúce účtovné obdobie 5	
	SPOLU VLASTNÉ IMANIE A ZÁVÄZKY r. 80 + r. 101 + r. 141	79		1 1 6 0 9 8 1	9 6 5 3 6 5	
A.	Vlastné imanie r. 81 + r. 85 + r. 86 + r. 87 + r. 90 + r. 93 + r. 97 + r. 100	80		5 7 6 9 4 9	3 8 6 1 6 1	
A.I.	Základné imanie súčet (r. 82 až r. 84)	81		8 0 8 5 0 0	6 0 8 5 0 0	
A.I.1.	Základné imanie (411 alebo +/- 491)	82		6 0 8 5 0 0	6 0 8 5 0 0	
2.	Zmena základného imania +/- 419	83		5 0 0 0 0 0		
3.	Pohľadávky za upísané vlastné imanie (-/353)	84		- 3 0 0 0 0 0		
A.II.	Emissné ážlo (412)	85				
A.III.	Ostatné kapitálové fondy (413)	86				
A.IV.	Zákonné rezervné fondy r. 88 + r. 89	87				
A.IV.1.	Zákonný rezervný fond a nedeliteľný fond (417A, 418, 421A, 422)	88				
2.	Rezervný fond na vlastné akcie a vlastné podieľy (417A, 421A)	89				



Ozna- čenie a	STRANA PASÍV b	Číslo riadku c	Bežné účtovné obdobie 4	Bezprostredne predchádzajúce účtovné obdobie 5
A.V.	Ostatné fondy zo zisku r. 91 + r. 92	90		
A.V.1.	Štatutárne fondy (423, 42X)	91		
2.	Ostatné fondy (427, 42X)	92		
A.VI.	Oceňovacie rozdiele z precenenia súčet (r. 94 až r. 96)	93		
A.VI.1.	Oceňovacie rozdiele z precenenia majetku a záväzkov (+/- 414)	94		
2.	Oceňovacie rozdiele z kapitálových účasí (+/- 415)	95		
3.	Oceňovacie rozdiele z precenenia pri zlúčení, splnutí a rozdelení (+/- 416)	96		
A.VII.	Výsledok hospodárenia minulých rokov r. 98 + r. 99	97	- 2 2 2 3 3 8	- 2 9 5 7 8 5
A.VII.1.	Nerozdelený zisk minulých rokov (428)	98		2 0 1 6 7
2.	Neuhradená strata minulých rokov (-/429)	99	- 2 2 2 3 3 8	- 3 1 5 9 5 2
A.VIII.	Výsledok hospodárenia za účtovné obdo- bie po zdanení (+/- r. 01 - (r. 81 + r. 85 + r. 86 + r. 87 + r. 90 + r. 93 + r. 97 + r. 101 + r. 141)	100	- 9 2 1 3	7 3 4 4 6
B.	Záväzky r. 102 + r. 118 + r. 121 + r. 122 + r. 136 + r. 139 + r. 140	101	5 6 0 0 3 3	5 7 7 7 0 4
B.I.	Dlhodobé záväzky súčet (r. 103 + r. 107 až r. 117)	102	1 7 2 1 6 9	1 8 2 9 9 7
B.I.1.	Dlhodobé záväzky z obchodného styku súčet (r. 104 až r. 106)	103		
1.a.	Záväzky z obchodného styku voči prepojeným účtovným jednotkám (321A, 475A, 476A)	104		
1.b.	Záväzky z obchodného styku v rámci podielo- vej účasti okrem záväzkov voči prepojeným účtovným jednotkám (321A, 475A, 476A)	105		
1.c.	Ostatné záväzky z obchodného styku (321A, 475A, 476A)	106		
2.	Čistá hodnota zákazky (316A)	107		
3.	Ostatné záväzky voči prepojeným účtovným jednotkám (471A, 47XA)	108		
4.	Ostatné záväzky v rámci podielovej účasti okrem záväzkov voči prepojeným účtovným jednotkám (471A, 47XA)	109		
5.	Ostatné dlhodobé záväzky (479A, 47XA)	110		
6.	Dlhodobé prijaté preddavky (475A)	111		
7.	Dlhodobé zmenky na úhradu (478A)	112		
8.	Vydané dlhopisy (473A/-/255A)	113		
9.	Záväzky zo sociálneho fondu (472)	114	3 7 7 1	4 0 0 6
10.	Iné dlhodobé záväzky (336A, 372A, 474A, 47XA)	115	1 1 3 2 2 4	1 1 5 0 3 0
11.	Dlhodobé záväzky z derivátových operácií (373A, 377A)	116		
12.	Odložený daňový záväzok (481A)	117	5 5 1 7 4	6 3 9 6 1



Označenie a	STRANA PASÍV b	Číslo riadku c	Bežné účtovné obdobie 4	Bezprostredne predchádzajúce účtovné obdobie 5
B.II.	Dlhodobé rezervy r. 119 + r. 120	118		
B.II.1.	Zákonné rezervy (451A)	119		
2	Ostatné rezervy (459A, 45XA)	120		
B.III.	Dlhodobé bankové úvery (461A, 46XA)	121		
B.IV.	Krátkodobé záväzky súčet (r. 123 + r. 127 až r. 135)	122	2 2 2 6 4 9	2 3 0 0 7 4
B.IV.1.	Záväzky z obchodného styku súčet (r. 124 až r. 126)	123	1 6 7 3 1 6	1 7 3 4 2 7
1.a.	Záväzky z obchodného styku voči prepojeným účtovným jednotkám (321A, 322A, 324A, 325A, 326A, 32XA, 475A, 478A, 478A, 47XA)	124		
1.b.	Záväzky z obchodného styku v rámci podielovej účasti okrem záväzkov voči prepojeným účtovným jednotkám (321A, 322A, 324A, 325A, 326A, 32XA, 475A, 476A, 478A, 47XA)	125		
1.c.	Ostatné záväzky z obchodného styku (321A, 322A, 324A, 325A, 326A, 32XA, 475A, 476A, 478A, 47XA)	126	1 6 7 3 1 6	1 7 3 4 2 7
2.	Čistá hodnota zákazky (318A)	127		
3.	Ostatné záväzky voči prepojeným účtovným jednotkám (361A, 36XA, 471A, 47XA)	128		
4.	Ostatné záväzky v rámci podielovej účasti okrem záväzkov voči prepojeným účtovným jednotkám (361A, 36XA, 471A, 47XA)	129		
5.	Záväzky voči spoločníkom a združeniu (364, 365, 366, 367, 368, 398A, 478A, 479A)	130		
6.	Záväzky voči zamestnancom (331, 333, 33X, 479A)	131	2 1 7 9 5	2 3 7 9 3
7.	Záväzky zo sociálneho poistenia (336A)	132	1 3 9 3 5	1 5 7 3 4
8.	Daňové záväzky a dotácie (341, 342, 343, 345, 346, 347, 34X)	133	5 5 6 3	5 0 7 8
9.	Záväzky z derivátových operácií (373A, 377A)	134		
10.	Iné záväzky (372A, 379A, 474A, 475A, 479A, 47XA)	135	1 4 0 4 0	1 2 0 4 2
B.V.	Krátkodobé rezervy r. 137 + r. 138	136	2 7 6 5 9	2 7 3 3 3
B.V.1.	Zákonné rezervy (323A, 451A)	137	2 7 6 5 9	2 7 3 3 3
2.	Ostatné rezervy (323A, 32X, 459A, 45XA)	138		
B.VI.	Bežné bankové úvery (221A, 231, 232, 23X, 461A, 46XA)	139	1 3 7 5 5 6	1 3 7 3 0 0
B.VII.	Krátkodobé finančné výpomoci (241, 249, 24X, 473A, /-255A)	140		
C.	Časové rozlíšenie súčet (r. 142 až r. 145)	141	2 3 9 9 9	1 5 0 0
C.1.	Výdavky budúcich období dlhodobé (383A)	142	2 2 4 1 9	
2.	Výdavky budúcich období krátkodobé (383A)	143		
3.	Výnosy budúcich období dlhodobé (384A)	144	1 5 8 0	1 5 0 0
4.	Výnosy budúcich období krátkodobé (384A)	145		



Označenie a	Text b	Číslo riadku c	Skutočnosť	
			bežné účtovné obdobie 1	bezprostredne predchádzajúce účtovné obdobie 2
			*	Čistý obrat (časť účt. tr. 6 podľa zákona)
**	Výnosy z hospodárskej činnosti spolu súčet (r. 03 až r. 09)	02	1 4 3 2 0 4 1	1 4 9 5 2 4 0
I.	Tržby z predaja tovaru (604, 607)	03	2 2 4 3	1 6 1 0
II.	Tržby z predaja vlastných výrobkov (601)	04		
III.	Tržby z predaja služieb (602, 606)	05	5 0 2 4 9 9	4 8 3 0 9 7
IV.	Zmeny stavu vnútroorganizačných zásob (+/-) (účtová skupina 61)	06		
V.	Aktivácia (účtová skupina 62)	07	1 3 5 6 0	
VI.	Tržby z predaja dlhodobého nehmotného majetku, dlhodobého hmotného majetku a materiálu (641, 642)	08		5 8 3
VII.	Ostatné výnosy z hospodárskej činnosti (644, 645, 646, 648, 655, 657)	09	9 1 3 7 3 9	1 0 0 9 9 5 0
**	Náklady na hospodársku činnosť spolu r. 11 + r. 12 + r. 13 + r. 14 + r. 15 + r. 20 + r. 21 + r. 24 + r. 25 + r. 26	10	1 4 2 7 7 1 8	1 3 9 8 9 1 1
A.	Náklady vynaložené na obstaranie predaného tovaru (504, 507)	11	1 9 1 0	9 5 0
B.	Spotreba materiálu, energie a ostatných neskladovateľných dodávok (501, 502, 503)	12	5 0 5 9 8 9	5 5 4 9 7 4
C.	Opravné položky k zásobám (+/-) (505)	13		
D.	Služby (účtová skupina 51)	14	2 3 5 7 0 3	1 7 9 6 1 9
E.	Osobné náklady (r. 16 až r. 19)	15	5 8 9 1 5 2	5 8 2 5 3 3
E.1.	Mzdové náklady (521, 522)	16	4 0 6 2 9 0	4 0 8 9 7 3
2.	Odmeny členom orgánov spoločnosti a družstva (523)	17		
3.	Náklady na sociálne poistenie (524, 525, 526)	18	1 4 2 7 2 4	1 4 3 6 3 9
4.	Sociálne náklady (527, 528)	19	4 0 1 3 8	2 9 9 2 1
F.	Dane a poplatky (účtová skupina 53)	20	9 5 0 3	8 6 7 2
G.	Odpisy a opravné položky k dlhodobému nehmotnému majetku a dlhodobému hmotnému majetku (r. 22 + r. 23)	21	7 0 8 1 6	5 9 5 0 7
G.1.	Odpisy dlhodobého nehmotného majetku a dlhodobého hmotného majetku (551)	22	7 0 8 1 6	5 9 7 8 7
2	Opravné položky k dlhodobému nehmotnému majetku a dlhodobému hmotnému majetku (+/-) (553)	23		- 2 8 0
H.	Zostatková cena predaného dlhodobého majetku a predaného materiálu (541, 542)	24		
I.	Opravné položky k pohľadávkam (+/-) (547)	25	5 5 5 6	1 9 4 6
J.	Ostatné náklady na hospodársku činnosť (543, 544, 545, 546, 548, 549, 555, 557)	26	9 0 8 9	1 0 7 1 0
***	Výsledok hospodárenia z hospodárskej činnosti (+/-) (r. 02 - r. 10)	27	4 3 2 3	9 6 3 2 9



Označenie a	Text b	Číslo riadku c	Skutočnosť	
			bežné účtovné obdobie 1	bezprostredne predchádzajúce účtovné obdobie 2
*	Pridaná hodnota (r. 03 + r. 04 + r. 05 + r. 06 + r. 07) - (r. 11 + r. 12 + r. 13 + r. 14)	28	- 2 2 5 3 0 0	- 2 5 0 8 3 6
**	Výnosy z finančnej činnosti spolu r. 30 + r. 31 + r. 35 + r. 39 + r. 42 + r. 43 + r. 44	29	1	
VIII.	Tržby z predaja cenných papierov a podielov (661)	30		
IX.	Výnosy z dlhodobého finančného majetku súčet (r. 32 až r. 34)	31		
IX.1.	Výnosy z cenných papierov a podielov od prepojených účtovných jednotiek (665A)	32		
2.	Výnosy z cenných papierov a podielov v podielovej účasti okrem výnosov prepojených účtovných jednotiek (665A)	33		
3.	Ostatné výnosy z cenných papierov a podielov (665A)	34		
X.	Výnosy z krátkodobého finančného majetku súčet (r. 36 až r. 38)	35		
X.1.	Výnosy z krátkodobého finančného majetku od prepojených účtovných jednotiek (666A)	36		
2.	Výnosy z krátkodobého finančného majetku v podielovej účasti okrem výnosov prepojených účtovných jednotiek (666A)	37		
3.	Ostatné výnosy z krátkodobého finančného majetku (666A)	38		
XI.	Výnosové úroky (r. 40 + r. 41)	39	1	
XI.1.	Výnosové úroky od prepojených účtovných jednotiek (662A)	40	1	
2.	Ostatné výnosové úroky (662A)	41		
XII.	Kurzové zisky (663)	42		
XIII.	Výnosy z precenenia cenných papierov a výnosy z derivátových operácií (664, 667)	43		
XIV.	Ostatné výnosy z finančnej činnosti (668)	44		
**	Náklady na finančnú činnosť spolu r. 46 + r. 47 + r. 48 + r. 49 + r. 52 + r. 53 + r. 54	45	1 9 4 4 3	1 9 6 0 7
K.	Predané cenné papiere a podiele (561)	46		
L.	Náklady na krátkodobý finančný majetok (566)	47		
M.	Opravné položky k finančnému majetku (+/-) (565)	48		
N.	Nákladové úroky (r. 50 + r. 51)	49	1 4 4 7 8	1 7 3 3 4
N.1.	Nákladové úroky pre prepojené účtovné jednotky (562A)	50	1 4 4 7 8	1 7 3 3 4
2.	Ostatné nákladové úroky (562A)	51		
O.	Kurzové straty (563)	52	1 0	1 3
P.	Náklady na precenenie cenných papierov a náklady na derivátové operácie (564, 567)	53		
Q.	Ostatné náklady na finančnú činnosť (568, 569)	54	4 9 5 5	2 2 6 0



Ozna- čenie a	Text b	Číslo riadku c	Skutočnosť	
			bežné účtovné obdobie	bezprostredne predchádzajúce účtovné obdobie
			1	2
----	Výsledok hospodárenia z finančnej činnosti (+/-) (r. 29 - r. 45)	55	- 1 9 4 4 2	- 1 9 6 0 7
----	Výsledok hospodárenia za účtovné obdobie pred zdanením (+/-) (r. 27 + r. 55)	56	- 1 5 1 1 9	7 6 7 2 2
R.	Daň z príjmov (r. 58 + r. 59)	57	- 5 9 0 6	3 2 7 6
R.1.	Daň z príjmov splatná (591, 595)	58	2 8 8 0	2 8 8 0
2.	Daň z príjmov odložená (+/-) (592)	59	- 8 7 8 6	3 9 6
S.	Prevod podielov na výsledku hospodárenia spoločníkom (+/- 596)	60		
----	Výsledok hospodárenia za účtovné obdobie po zdanení (+/-) (r. 56 - r. 57 - r. 60)	61	- 9 2 1 3	7 3 4 4 6

Rekreačné služby mesta Senica spol. s. r. o.,
Senica

SPRÁVA NEZÁVISLÉHO AUDÍTORA

Apríl 2016

SPRÁVA NEZÁVISLÉHO AUDÍTORA PRE SPOLOČNÍKOV spoločnosti Rekreačné služby mesta Senica spol. s r.o.

Uskutočnili sme audit pripojenej účtovnej závierky spoločnosti s ručením obmedzeným Rekreačné služby mesta Senica spol. s r. o. Tehelná 1152/53, 905 01 Senica, ktorá obsahuje súvahu zostavenú k 31. decembru 2015, súvisiaci výkaz ziskov a strát za rok, ktorý sa k uvedenému dátumu skončil a poznámky.

Zodpovednosť konateľov za účtovnú závierku

Konatelia zodpovedajú za zostavenie a vernú prezentáciu tejto účtovnej závierky v súlade so slovenským zákonom o účtovníctve a súvisiacimi postupmi účtovania pre podnikateľov a za interné kontroly, ktoré konatelia považujú za potrebné na zostavenie účtovnej závierky, ktorá neobsahuje významné nesprávnosti z dôvodu podvodu alebo chyby.

Zodpovednosť audítora

Našou zodpovednosťou je vyjadriť názor na túto účtovnú závierku na základe nášho auditu. Audit sme uskutočnili v súlade s Medzinárodnými audítorskými štandardmi ISA. Podľa týchto štandardov máme dodržiavať etické požiadavky, naplánovať a vykonať audit tak, aby sme získali primerané uistenie, že účtovná závierka neobsahuje významné nesprávnosti. Súčasťou auditu je uskutočnenie postupov na získanie audítorských dôkazov o sumách a údajoch vykázaných v účtovnej závierke. Zvolené postupy závisia od úsudku audítora vrátane posúdenia rizík významných nesprávností v účtovnej závierke, či už v dôsledku podvodu alebo chyby. Pri posudzovaní týchto rizík audítor berie do úvahy interné kontroly relevantné na zostavenie a vernú prezentáciu účtovnej závierky, aby mohol navrhnúť audítorské postupy vhodné za daných okolností, nie však za účelom vyjadrenia názoru na efektívnosť interných kontrol účtovnej jednotky. Audit ďalej vyhodnotenie vhodnosti použitých účtovných pravidiel a primeranosť významných odhadov, ktoré urobili konatelia, ako aj vyhodnotenie celkovej prezentácie účtovnej závierky. Sme presvedčení, že audítorské dôkazy, ktoré sme získali, poskytujú dostatočný a vhodný základ pre náš názor.

Názor

Podľa nášho názoru , účtovná zvierka poskytuje verný a pravdivý obraz finančnej situácie spoločnosti, Rekreačné služby mesta Senica spol. s r. o. Tehelná 1152/53, Senica k 31. decembru 2015 a výsledku jej hospodárenia za rok končiaci k uvedenému dátumu v súlade so slovenským zákonom o účtovníctve a súvisiacimi postupmi účtovania pre podnikateľov.

26.4.2016



AUDITIS s.r.o.
Hollého 744
Senica
OR OS Trnava, vložka 1003/T
Licencia SKAU č. 66



Ing. Margita Tokošová
zodpovedný auditor
Licencia SKAU č. 459

A handwritten signature in black ink, appearing to read "Ing. Margita Tokošová".